



Schulinspektion



Berlin

Senatsverwaltung für Bildung,
Wissenschaft und Forschung

Bericht zur Inspektion

der
Zürich-Schule
08G23
(Grundschule)

November 2010

Inhaltsverzeichnis

Vorwort	3
1 Ergebnisse der Inspektion an der Zürich-Schule	4
1.1 Stärken und Entwicklungsbedarf der Zürich-Schule.....	4
1.2 Voraussetzungen und Bedingungen	5
1.3 Erläuterungen.....	5
1.4 Tabellarische Übersicht der Qualitätsmerkmale	7
1.5 Unterrichtsprofil	8
1.5.1 Auswertung der Unterrichtsbesuche	9
Auswertung der Unterrichtsbesuche (prozentuale Darstellung)	10
1.5.2 Vergleichsgrafik Schule-Bezirk	11
1.5.3 Vergleichsgrafik Schule-Berlin.....	11
2 Ausgangslage der Schule	13
2.1 Standortbedingungen	13
3 Anlagen	17
3.1 Verfahren, Ablauf, Erhebungsmethoden und Instrumente	17
3.2 Hinweise zum Qualitäts- und Unterrichtsprofil	19
3.3 Bewertungsbogen	20
3.4 Auswertung der Fragebogen.....	41

Vorwort

Die Berliner Schulinspektion nahm im November 2005 ihre Arbeit auf. Seit dem Schuljahr 2006/2007 werden jährlich 150 Schulen inspiziert. Die Auswahl der Schulen erfolgt entweder aufgrund freiwilliger Meldungen oder mithilfe eines IT-gestützten Zufallsverfahrens unter Vorgabe einer proportionalen Verteilung auf die Bezirke und die Schularten.

Jeder Schule wird ein Inspektionsteam zugeordnet, das in der Regel aus vier Personen besteht. Die Berliner Schulinspektion untersucht und bewertet eine Schule mit standardisierten Methoden und Instrumenten als Gesamtsystem. Die eingesetzten Evaluationsinstrumente wurden auf der Basis des „Handlungsrahmen Schulqualität in Berlin“ entwickelt, sie sind im „Handbuch Schulinspektion“ veröffentlicht. Im Verlauf einer Inspektion werden die der Unterrichts- und Erziehungsarbeit zugrunde liegenden Vereinbarungen und Beschlüsse, der Stand ihrer Umsetzung im Schulalltag, die Qualität der Managementprozesse sowie die Ergebnisse und Erfolge der schulischen Arbeit erfasst. Eine Bewertung einzelner Personen oder einzelner Unterrichtsstunden erfolgt nicht.

Nachdem in den ersten drei Jahren Schulinspektion verbindlich nur 17 Qualitätsmerkmale des Handlungsrahmens Schulqualität evaluiert wurden, erhalten die Schulen seit dem Beginn des zweiten Halbjahres des Schuljahres 2008/2009 eine umfassende Rückmeldung zu den sechs Qualitätsbereichen. Den Erfordernissen der Inspektionspraxis wurde dabei durch eine geänderte Zuordnung bzw. die Zusammenfassung einzelner Qualitätsmerkmale Rechnung getragen.

Als Ergebnis der Inspektion erhält die Schule mit dem hier vorliegenden Bericht eine Rückmeldung in Form eines Qualitätsprofils und eines zusätzlich ausgewiesenen Unterrichtsprofils. Der Inspektionsbericht wurde nach drei Jahren ebenfalls geändert. Die Schulen erhalten nun in einem ersten Teil eine konzentrierte Aussage zu den besonderen Stärken sowie zum schulspezifischen Entwicklungsbedarf. Die dann folgenden Anlagen enthalten deutlich mehr Daten, einschließlich der detaillierten Übersicht der im Bewertungsbogen vorgenommenen Bewertung aller Indikatoren.

Es ist das Ziel der Inspektion, damit Impulse zur weiteren Schul- und Unterrichtsentwicklung zu geben sowie die Qualität von Unterricht und Erziehung, Schulorganisation und Schulleben zu sichern.

Die Schulaufsicht und die Schulbehörde erhalten den Inspektionsbericht ebenfalls, damit sie die Schule auf dieser Grundlage in ihrem weiteren Qualitätsentwicklungsprozess beraten und unterstützen können.

Die Inspektion der Zürich-Schule wurde von Herrn Sarlak (koordinierender Inspektor), Frau Ramfeldt, Herrn Siebecke und Frau Rouhani (ausgewählt durch den Landeselternausschuss) durchgeführt.

Das Inspektionsteam bedankt sich bei dem Kollegium und der Schulleitung der Zürich-Schule für die freundliche Zusammenarbeit und Unterstützung während der Inspektionsdurchführung.

1 Ergebnisse der Inspektion an der Zürich-Schule

1.1 Stärken und Entwicklungsbedarf der Zürich-Schule

Stärken der Schule

- anerkannter Schulleiter mit guter regionaler Vernetzung
- Teamarbeit auf Klassenebene
- Förderung der Schülerinnen und Schüler in Bezug auf einen gewaltfreien Umgang miteinander
- Öffnung der Schule nach außen durch Kooperationen

Entwicklungsbedarf der Schule

- durchgängige Sprachförderung in allen Bereichen des Unterrichts und der ergänzenden Betreuung auf der Grundlage eines abgestimmten Konzeptes
- Unterrichtsentwicklung in den Bereichen innere Differenzierung, selbstständiges Lernen, kooperatives und problemorientiertes Lernen
- systematische Förderung der Methoden- und Medienkompetenz
- Erarbeitung eines Konzepts zur Zusammenarbeit mit den Eltern und der Schülerschaft sowie deren Einbindung in den Schulentwicklungsprozess

1.2 Voraussetzungen und Bedingungen

Die Zürich-Schule liegt im Ortsteil Neubritz des Bezirks Neukölln. Drei Viertel der Schülerinnen und Schüler sind nichtdeutscher Herkunftssprache. Ein ähnlich hoher Anteil ist von der Zuzahlung von den Lernmitteln befreit.

Die Schülerzahlen sind in den letzten drei Jahren nahezu konstant geblieben.

Die Schulanfangsphase war zum Inspektionszeitpunkt noch jahrgangshomogen organisiert. Im Schuljahr 2010/2011 wird, in Absprache mit der Schulaufsicht, mit der Jahrgangsmischung der Jahrgänge 1 und 2 begonnen.

Die Schule ist als verlässliche Halbtagsgrundschule (VHG) organisiert. Die ergänzende Betreuung wurde zum Zeitpunkt der Inspektion in Kooperation mit der benachbarten Grundschule am Teltowkanal organisiert.

Der Schulleiter leitet die Schule seit zwei Jahren ohne einen ständigen Vertreter. Eine Kollegin, die ihn bei der anfallenden Arbeit unterstützte und die Aufgaben einer Konrektorin übernahm, ist erkrankt.

Seit ca. 15 Jahren finden am Schulstandort Umbau- und Sanierungsarbeiten bei laufendem Schulbetrieb statt, die die Bewegungsfreiheit von Lehrkräften sowie Schülerinnen und Schülern und die organisatorischen Möglichkeiten der Schule einschränken.

1.3 Erläuterungen

Die Lehrerinnen und Lehrer der Zürich-Schule sorgen durch eine zweckmäßige und kindgerechte Einrichtung für lernförderliche Rahmenbedingungen in den Klassenräumen. Auf Klassenebene arbeiten die Lehrkräfte in Teams. Organisatorische Absprachen finden auf Jahrgangsebene auch mit den Erzieherinnen statt. Feste Teamzeiten sind im Stundenplan nicht verankert.

Der Unterricht ist überwiegend lehrerzentriert und deutlich strukturiert. Meist arbeiten die Schülerinnen und Schüler nach einer Einführung durch die Lehrerin bzw. den Lehrer einzeln an Aufgaben, die in der Regel für die gesamte Lerngruppe identisch sind. Kooperative Arbeitsformen wie Partner- oder Gruppenarbeit werden seltener gewählt. Die Lehrkräfte geben in der Regel die Methoden, Hilfsmittel und Lösungswege vor. Die Kinder haben kaum Möglichkeiten, unterschiedliche Lösungsansätze auszuprobieren, selbstständig Informationen zu einem Thema zu sammeln oder sich über ihre Lernwege auszutauschen. Eine Differenzierung hinsichtlich verschiedener Anforderungsniveaus oder durch das Eröffnen unterschiedlicher - z. B. auditiver, visueller, taktiler oder handelnder Lernzugänge - gibt es in mehr als einem Drittel des Unterrichts. In einigen Klassen wird die Methoden- und Medienkompetenz der Kinder gefördert. Dies ist von der jeweiligen Lehrkraft abhängig. Hier lernen die Schülerinnen und Schüler z. B. Vorträge zu halten, ihre Lernergebnisse zu präsentieren oder sie nutzen die Computer. Die Schule verfügt über zwei Computerräume und mehrere interaktive Whiteboards, diese werden noch nicht regelmäßig im Unterricht eingesetzt.

Die Ergebnisse der Vergleichsarbeiten der Jahrgangsstufe 3 bespricht der Schulleiter mit den Klassenlehrerinnen der Jahrgangsstufen 1 bis 3. Aus den Lernvoraussetzungen ihrer Schülerinnen und Schüler leiteten die Lehrkräfte den Schwerpunkt „Erhöhung der Lese- und Sprachkompetenz unserer Schüler“ für das schulinterne Curriculum ab. Als erste Maßnahmen vereinbarten sie u. a. die Einrichtung der Lesezeit und die Integration von Übungen zu Sprachmustern in die tägliche Unterrichtsarbeit.

Informationen zu Verbleib und Erfolg der Schülerinnen und Schüler der Zürich-Schule in weiterführenden Schulen erhält der Schulleiter auf informellem Weg.

Ein Sprach-Förderkonzept mit allgemein formulierten Zielen und Inhalten liegt vor. Eine systematische Sprachförderung für die hohe Anzahl von Schülerinnen und Schülern nichtdeutscher Herkunftssprache

wurde, obwohl auch im Leitbild der Schule formuliert, während des regulären Unterrichts kaum beobachtet. Im Stundenplan sind nicht alle Stunden für die Sprachförderung und Unterstützung von Schülerinnen und Schülern mit sonderpädagogischem Förderbedarf nachvollziehbar ausgewiesen. Darüber hinaus werden diese Stunden auch für Vertretungsunterricht genutzt. Im Klassenunterricht waren sonderpädagogische Fördermaßnahmen nicht zu erkennen. Förderpläne für Kinder mit sonderpädagogischem Förderbedarf „Sprache“ waren nicht vorhanden. Nach Aussagen der Schule befinden sie sich im Förderzentrum.

Im Unterricht herrscht meist ein positives Lernklima. Eltern gaben im Interview an, dass der Umgangston der Schülerinnen und Schüler untereinander nicht immer sehr freundlich und die sprachlichen Übergriffe Einzelner nicht akzeptabel seien. Eine Chance zur Verbesserung sehen sie - wie auch die Pädagoginnen und Pädagogen - in der an der Schule kürzlich eingerichteten Schulstation. Zwei Schulsozialarbeiter des Trägers „Fipp e.V.“ unterstützen die Arbeit der Lehrerinnen und Lehrer. Darüber hinaus bildet eine Erzieherin Konfliktlotsen zur Gewaltprävention und Streitschlichtung aus. Die Wirksamkeit ihrer Arbeit wurde im Rahmen der internen Evaluation untersucht. Mehr als die Hälfte der Befragten gab an, dass die Konfliktlotsen bei Streitigkeiten in den Klassen helfen. Den Beteiligten reicht das aber zur Lösung dieser Problematik nicht. Aus den Ergebnissen wurden im Evaluationsbericht weiterführende Maßnahmen abgeleitet. Die Schule arbeitet eng mit Einrichtungen in der Umgebung zusammen. So besteht eine Kooperation mit dem Jugendamt und der Bundespolizei. Zudem gehört die Zürich-Schule zum „Weder-Netzwerk“, einem Verbund von Kindertagesstätten. Zur Vorbereitung auf die Einschulung besuchen Vorschulgruppen der umliegenden Kitas den Unterricht in der Schulanfangsphase.

Die Zürich-Schule hat begonnen, ein schulinternes Curriculum mit dem weiter oben genannten Schwerpunkt zu erarbeiten. Die Lehrerinnen und Lehrer haben jeweils für zwei Jahrgangsstufen Ziele zur Förderung der Lese- und Sprachkompetenz vereinbart, die in Übersichten zusammengefasst sind. Im Fach Deutsch wird in den Klassenstufen 3 und 4 eine Lesezeit angeboten. Lesespaten unterstützen die Arbeit der Lehrkräfte im Unterricht. In anderen Fächern steht eine Umsetzung dieser Maßnahmen noch aus.

Der Schulleiter der Zürich-Schule leitet die Schule seit zwei Jahren ohne eine ständige Vertreterin bzw. einen ständigen Vertreter. Er ist stets ansprechbar, hilfsbereit und sorgt bei Konflikten für eine konstruktive Lösung. Dem Schulleiter ist eine friedvolle Lernatmosphäre wichtig. Viele Lehrkräfte und Erzieherinnen identifizieren sich mit der Schule und sind bereit, Verantwortung für schulische Aufgaben zu übernehmen. Diese Haltung nutzt der Schulleiter noch nicht für die Delegation von Aufgaben oder zur Einbindung in die Qualitätsentwicklung der Schule. Lediglich bei der Erstellung des Stundenplans ließ er sich von drei Lehrkräften unterstützen. Er führt mit seinen Kolleginnen und Kollegen Gespräche, wenn Konflikte auftreten und steht ihnen beratend zur Seite. Mitarbeiter-Vorgesetzten-Gespräche, in denen ein Austausch über schulische und persönliche Schwerpunktsetzungen erfolgt, finden nicht statt. Diese Gespräche waren Thema in einer Gesamtkonferenz, wurden aber nicht weiter verfolgt.

Der Schulleiter wünscht sich ein stärkeres Engagement von Seiten der Elternschaft. Mit der Einrichtung eines Elterncafés unternahm die Schule einen ersten Schritt, diese in die Schule einzubinden. Das Kollegium hat sich darüber hinaus nicht über Möglichkeiten einer engeren Zusammenarbeit mit den Eltern verständigt. Bislang beschränkte sich die Beteiligung von Schülerinnen und Schülern sowie ihrer Eltern am Schulleben im Wesentlichen auf ihre Mitwirkung an den Schulfesten.

Das aktuelle Schulprogramm der Zürich-Schule ist eine Fortschreibung ihres ersten Programms aus dem Jahr 2006. Die Schule hat hier die pädagogischen Schwerpunkte ihrer Arbeit und zukünftige Entwicklungsschwerpunkte formuliert. Nach Aussagen des Schulleiters war eine Elternvertreterin bis zu ihrem Wegzug aus dem Einzugsbereich an der Erarbeitung des Schulprogramms beteiligt.

1.4 Tabellarische Übersicht der Qualitätsmerkmale¹

Qualitätsbereich 1: Ergebnisse der Schule		Bewertung				
		A	B	C	D	
Qualitätsmerkmale	1.1	Schulleistungsdaten und Schullaufbahn	<input type="checkbox"/>	<input checked="" type="checkbox"/>	<input type="checkbox"/>	<input type="checkbox"/>
	1.2	Methoden- und Medienkompetenzen	<input type="checkbox"/>	<input type="checkbox"/>	<input checked="" type="checkbox"/>	<input type="checkbox"/>
	1.3	Schulzufriedenheit und Schulimage	<input type="checkbox"/>	<input checked="" type="checkbox"/>	<input type="checkbox"/>	<input type="checkbox"/>
Qualitätsbereich 2: Unterricht/Lehr- und Lernprozesse		Bewertung				
		A	B	C	D	
Qualitätsmerkmale	2.1	Schulinternes Curriculum und Abstimmung des Lehr- und Lernangebots	<input type="checkbox"/>	<input checked="" type="checkbox"/>	<input type="checkbox"/>	<input type="checkbox"/>
	2.2	Unterrichtsgestaltung/Lehrerhandeln im Unterricht	Unterrichtsprüfung			
	2.3	Schülerunterstützung und -förderung	<input type="checkbox"/>	<input type="checkbox"/>	<input checked="" type="checkbox"/>	<input type="checkbox"/>
	2.4	Schülerberatung und -betreuung	<input checked="" type="checkbox"/>	<input type="checkbox"/>	<input type="checkbox"/>	<input type="checkbox"/>
Qualitätsbereich 3: Schulkultur		Bewertung				
		A	B	C	D	
Qualitätsmerkmale	3.1	Soziales Klima und soziales Lernen in der Schule	<input type="checkbox"/>	<input checked="" type="checkbox"/>	<input type="checkbox"/>	<input type="checkbox"/>
	3.2	Gestaltung der Schule als Lebensraum	<input type="checkbox"/>	<input checked="" type="checkbox"/>	<input type="checkbox"/>	<input type="checkbox"/>
	3.3	Beteiligung der Schülerinnen und Schüler und der Eltern	<input type="checkbox"/>	<input type="checkbox"/>	<input checked="" type="checkbox"/>	<input type="checkbox"/>
	3.4	Kooperation mit gesellschaftlichen Partnern	<input checked="" type="checkbox"/>	<input type="checkbox"/>	<input type="checkbox"/>	<input type="checkbox"/>
Qualitätsbereich 4: Schulmanagement		Bewertung				
		A	B	C	D	
Qualitätsmerkmale	4.1	Schulleitungshandeln und Schulgemeinschaft	<input checked="" type="checkbox"/>	<input type="checkbox"/>	<input type="checkbox"/>	<input type="checkbox"/>
	4.2	Schulleitungshandeln und Qualitätsmanagement	<input type="checkbox"/>	<input checked="" type="checkbox"/>	<input type="checkbox"/>	<input type="checkbox"/>
	4.3	Verwaltungs- und Ressourcenmanagement	<input checked="" type="checkbox"/>	<input type="checkbox"/>	<input type="checkbox"/>	<input type="checkbox"/>
	4.4	Unterrichtsorganisation	<input type="checkbox"/>	<input type="checkbox"/>	<input checked="" type="checkbox"/>	<input type="checkbox"/>
Qualitätsbereich 5: Professionalisierung und Personalmanagement		Bewertung				
		A	B	C	D	
Qualitätsmerkmale	5.1	Zielgerichtete Personalentwicklung und Personaleinsatz	<input type="checkbox"/>	<input type="checkbox"/>	<input type="checkbox"/>	<input checked="" type="checkbox"/>
	5.2	Arbeits- und Kommunikationskultur im Kollegium	<input type="checkbox"/>	<input checked="" type="checkbox"/>	<input type="checkbox"/>	<input type="checkbox"/>
Qualitätsbereich 6: Ziele und Strategien der Qualitätsentwicklung		Bewertung				
		A	B	C	D	
Qualitätsmerkmale	6.1	Schulprogramm	<input type="checkbox"/>	<input checked="" type="checkbox"/>	<input type="checkbox"/>	<input type="checkbox"/>
	6.2	Schulinterne Evaluation	<input checked="" type="checkbox"/>	<input type="checkbox"/>	<input type="checkbox"/>	<input type="checkbox"/>

¹ Hinweise zum Qualitätsprofil mit der Definition der Bewertungen siehe Kapitel 3.2

1.5 Unterrichtsprofil²

Unterrichtsorganisation		Bewertung			
		A	B	C	D
Qualitätskriterien	2.2.1 Nutzung der Lehr- und Lernzeit	<input checked="" type="checkbox"/>	<input type="checkbox"/>	<input type="checkbox"/>	<input type="checkbox"/>
	2.2.2 Lern- und Arbeitsbedingungen	<input checked="" type="checkbox"/>	<input type="checkbox"/>	<input type="checkbox"/>	<input type="checkbox"/>
	2.2.3 Kooperation des pädagogischen Personals	<input checked="" type="checkbox"/>	<input type="checkbox"/>	<input type="checkbox"/>	<input type="checkbox"/>
Unterrichtsklima		Bewertung			
		A	B	C	D
Qualitätskriterien	2.2.4 Verhalten im Unterricht	<input checked="" type="checkbox"/>	<input type="checkbox"/>	<input type="checkbox"/>	<input type="checkbox"/>
	2.2.5 Pädagogisches Klima im Unterricht	<input checked="" type="checkbox"/>	<input type="checkbox"/>	<input type="checkbox"/>	<input type="checkbox"/>
Unterrichtsprozess		Bewertung			
		A	B	C	D
Qualitätskriterien	2.2.6 Förderung von Selbstvertrauen und Selbsteinschätzung	<input type="checkbox"/>	<input checked="" type="checkbox"/>	<input type="checkbox"/>	<input type="checkbox"/>
	2.2.7 Fachimmanentes, fachübergreifendes und fächerverbindendes Lernen	<input type="checkbox"/>	<input checked="" type="checkbox"/>	<input type="checkbox"/>	<input type="checkbox"/>
	2.2.8 Methoden- und Medienwahl	<input type="checkbox"/>	<input checked="" type="checkbox"/>	<input type="checkbox"/>	<input type="checkbox"/>
	2.2.9 Innere Differenzierung	<input type="checkbox"/>	<input type="checkbox"/>	<input type="checkbox"/>	<input checked="" type="checkbox"/>
	2.2.10 Sprach- und Kommunikationsförderung	<input type="checkbox"/>	<input type="checkbox"/>	<input checked="" type="checkbox"/>	<input type="checkbox"/>
	2.2.11 Selbstständiges Lernen	<input type="checkbox"/>	<input type="checkbox"/>	<input type="checkbox"/>	<input checked="" type="checkbox"/>
	2.2.12 Kooperatives Lernen	<input type="checkbox"/>	<input type="checkbox"/>	<input type="checkbox"/>	<input checked="" type="checkbox"/>
	2.2.13 Problemorientiertes Lernen	<input type="checkbox"/>	<input type="checkbox"/>	<input type="checkbox"/>	<input checked="" type="checkbox"/>
	2.2.14 Strukturierung und transparente Zielausrichtung	<input type="checkbox"/>	<input checked="" type="checkbox"/>	<input type="checkbox"/>	<input type="checkbox"/>
	2.2.15 Leistungs- und Anstrengungsbereitschaft	<input checked="" type="checkbox"/>	<input type="checkbox"/>	<input type="checkbox"/>	<input type="checkbox"/>

² Die Nummerierung der Profilkriterien weicht von der Nummerierung im Handlungsrahmen Schulqualität ab. Hinweise zum Unterrichtsprofil mit der Definition der Bewertungen siehe Kapitel 3.2

1.5.1 Auswertung der Unterrichtsbesuche

Ergebnis der Unterrichtsbeobachtungen

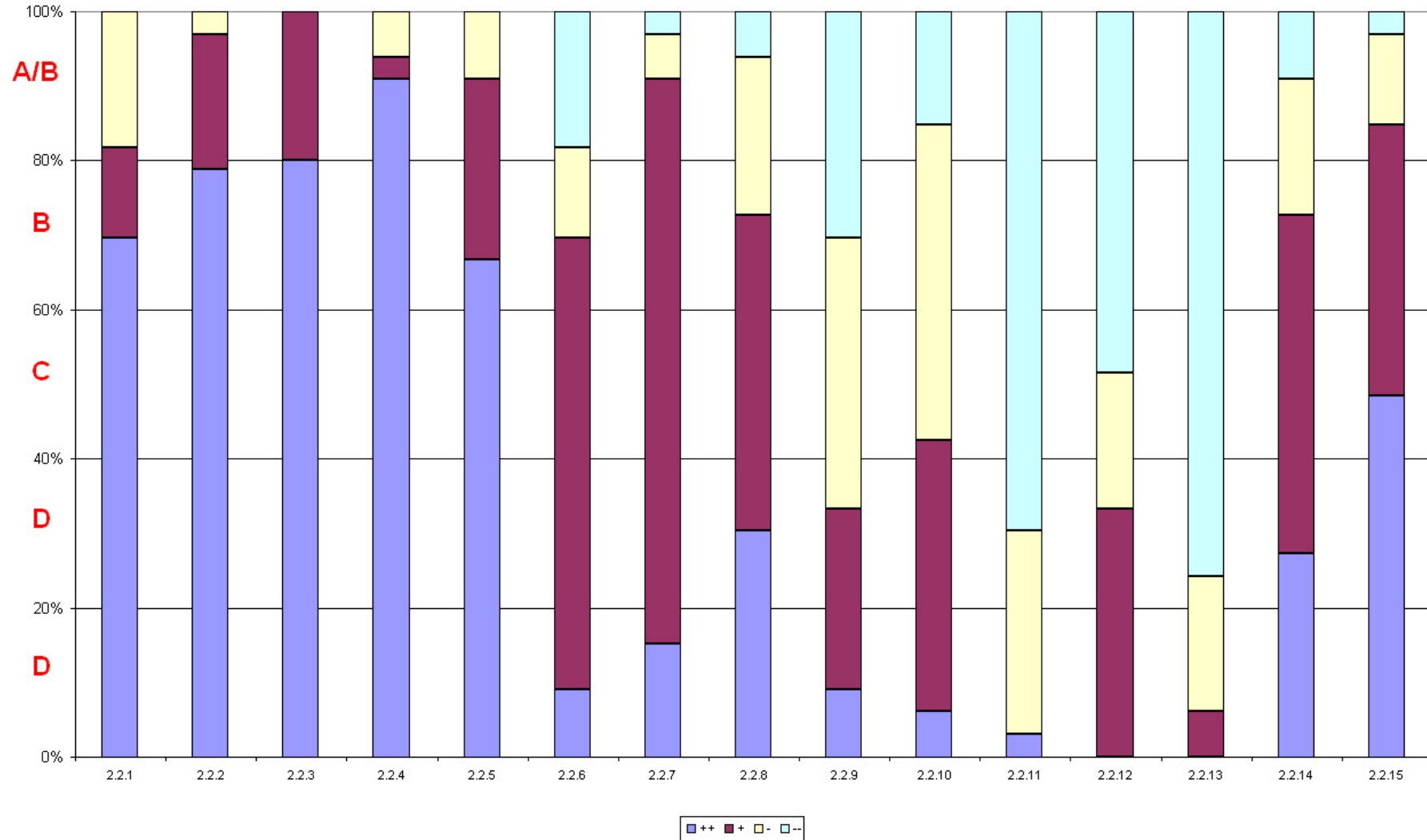

Auswertung der Unterrichtsbesuche (prozentuale Darstellung)

Unterrichtsorganisation		++	+	-	--	n	++	+	-	--	BEWERTUNG	MW
2.2.1	Nutzung der Lehr-/Lernzeit	23	4	6	0	33	69,7 %	12,1 %	18,2 %	0,0 %	A	3,52
2.2.2	Lern- und Arbeitsbedingungen	26	6	1	0	33	78,8 %	18,2 %	3,0 %	0,0 %	A	3,76
2.2.3	Kooperation des pädagogischen Personals	4	1	0	0	5	80,0 %	20,0 %	0,0 %	0,0 %	A	3,80
Unterrichtsklima												
2.2.4	Verhalten im Unterricht	30	1	2	0	33	90,9 %	3,0 %	6,1 %	0,0 %	A	3,85
2.2.5	Pädagogisches Klima im Unterricht	22	8	3	0	33	66,7 %	24,2 %	9,1 %	0,0 %	A	3,58
Unterrichtsprozess												
2.2.6	Förderung von Selbstvertrauen und Selbsteinschätzung	3	20	4	6	33	9,1 %	60,6 %	12,1 %	18,2 %	B	2,61
2.2.7	Fachimmanentes, fachübergreifendes und fächerverbindendes Lernen	5	25	2	1	33	15,2 %	75,8 %	6,1 %	3,0 %	B	3,03
2.2.8	Methoden- und Medienwahl	10	14	7	2	33	30,3 %	42,4 %	21,2 %	6,1 %	B	2,97
2.2.9	Innere Differenzierung	3	8	12	10	33	9,1 %	24,2 %	36,4 %	30,3 %	D	2,12
2.2.10	Sprach- und Kommunikationsförderung	2	12	14	5	33	6,1 %	36,4 %	42,4 %	15,2 %	C	2,33
2.2.11	Selbstständiges Lernen	1	0	9	23	33	3,0 %	0,0 %	27,3 %	69,7 %	D	1,36
2.2.12	Kooperatives Lernen	0	11	6	16	33	0,0 %	33,3 %	18,2 %	48,5 %	D	1,85
2.2.13	Problemorientiertes Lernen	0	2	6	25	33	0,0 %	6,1 %	18,2 %	75,8 %	D	1,30
2.2.14	Strukturierung und transparente Zielausrichtung	9	15	6	3	33	27,3 %	45,5 %	18,2 %	9,1 %	B	2,91
2.2.15	Leistungs- und Anstrengungsbereitschaft	16	12	4	1	33	48,5 %	36,4 %	12,1 %	3,0 %	A	3,30

1.5.2 Vergleichsgrafik Schule-Bezirk

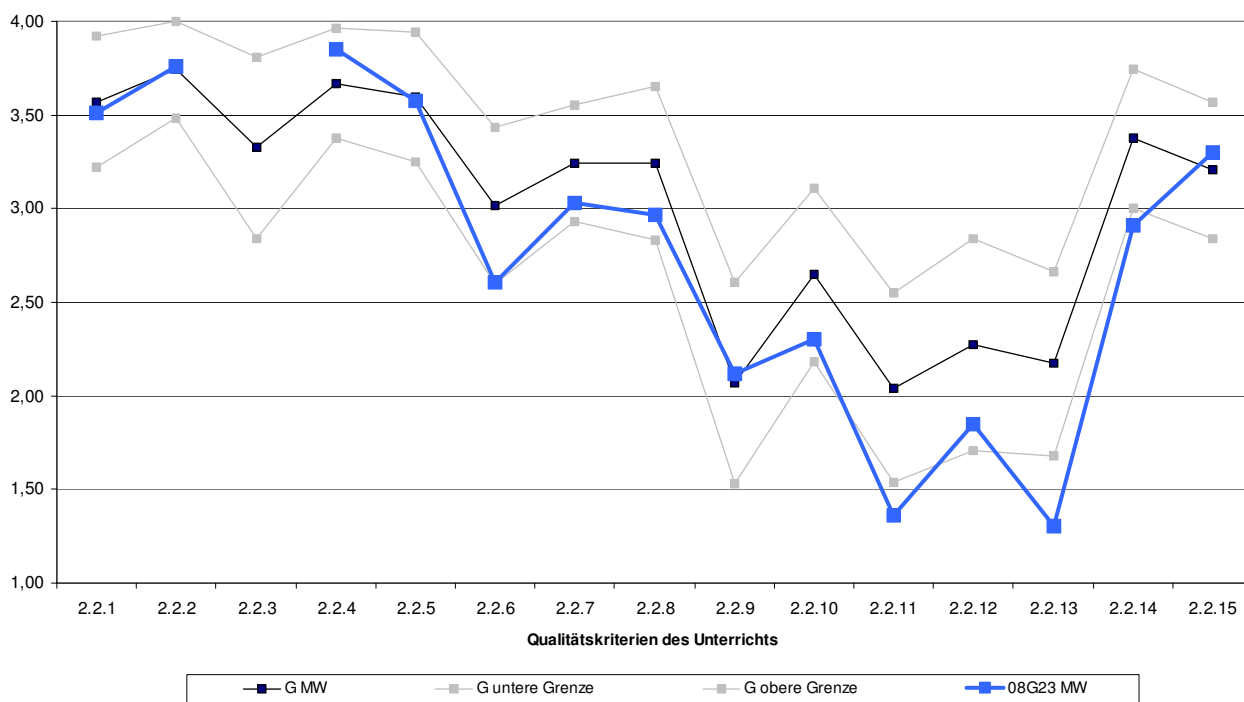

1.5.3 Vergleichsgrafik Schule-Berlin

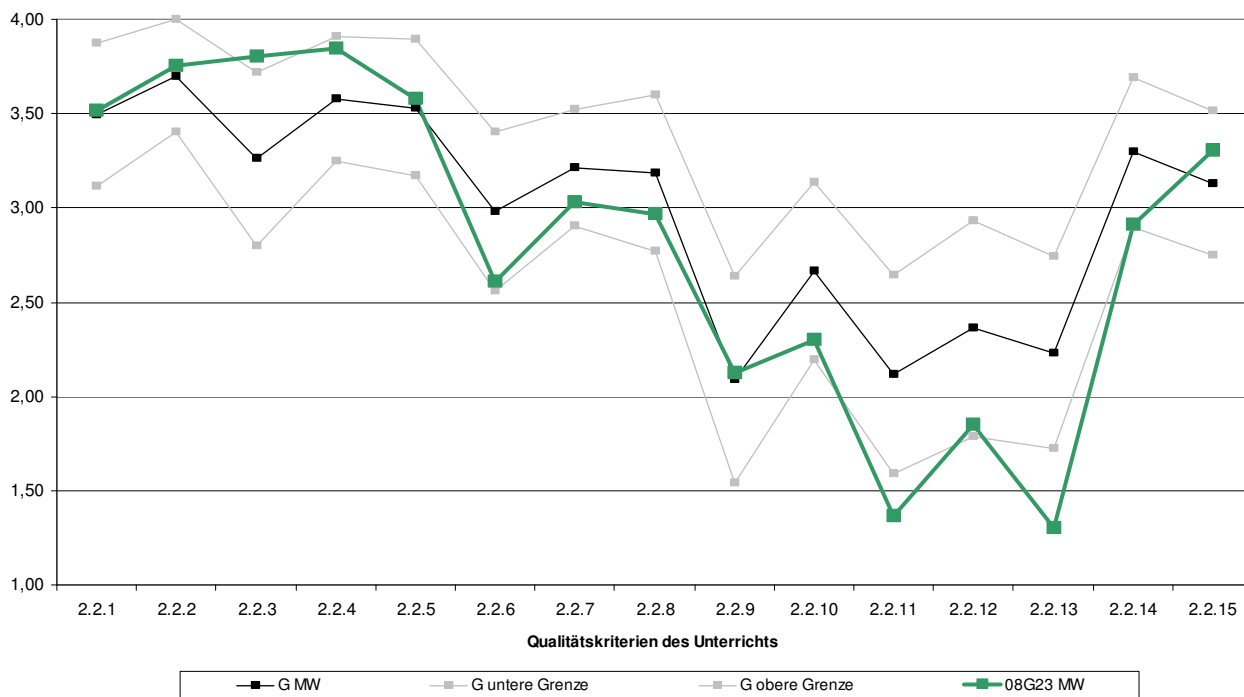

Daten zu den Unterrichtsbesuchen an der Zürich-Schule

Anzahl der besichtigten 20-minütigen Unterrichtssequenzen	33
---	----

Anfangssequenzen	Mittelsequenzen	Endsequenzen
20	0	13

Größe der gesehenen Lerngruppen

≤ 5 Schüler	≤ 10 Schüler	≤ 15 Schüler	≤ 20 Schüler	≤ 25 Schüler	≤ 30 Schüler	> 30 Schüler
3	4	1	13	12	0	0

durchschnittliche Lerngruppenfrequenz	17
---------------------------------------	----

Verspätungen	Anzahl der Schüler/innen	Anzahl der Sequenzen
	10	8

fachliche Mängel wurden beobachtet in	2 Sequenzen
PC waren vorhanden in	20 Sequenzen
PC wurden sinnvoll genutzt in	5 Sequenzen

Verteilung der Sozialformen in den gesehenen Unterrichtssequenzen

Sozialform	Frontalunterricht	Einzelarbeit	Partnerarbeit	Gruppenarbeit
Anzahl der Sozialformen	23	17	6	4
prozentuale Verteilung ³	70 %	52 %	18 %	12 %

Die Besuche waren über alle Jahrgangsstufen verteilt. Das Inspektionsteam besuchte 18 von 20 an der Schule unterrichtenden Lehrkräften im Unterricht, das entspricht 90 %.

³ Die Summe kann über 100 % liegen, da in einer Unterrichtssequenz mehrere Sozialformen beobachtet werden können.

2 Ausgangslage der Schule

2.1 Standortbedingungen

Die Zürich-Schule liegt im Neuköllner Ortsteil Neubritz. Sie nutzt das zurzeit kleinste Schulgebäude Neuköllns, einen gründerzeitlichen Backsteinbau, der 1888 für eine achtklassige Gemeindeschule errichtet wurde. In den Jahren 2004 bis 2006 wurde die dreistöckige Schule grundsaniert und durch einen Anbau mit Innentoiletten ergänzt. Die Flure und das zentrale Treppenhaus wirken nach der am historischen Originalzustand orientierten Renovierung repräsentativ. Zur Ausgestaltung des Eingangsbereichs und der Flure sind einzelne künstlerische Werke und Lernplakate der Schülerinnen und Schüler ausgestellt, die überwiegend gut erhalten sind und ansprechend wirken.

Mit ihren 14 Klassen arbeitet die Schule in ihrem derzeitigen Gebäude unter räumlich eingeschränkten Bedingungen. Da die Klassenräume mit einer Fläche von ca. 35 m² außergewöhnlich klein sind, werden höchstens 24 Kinder pro Klasse aufgenommen. Dennoch sind die Platzverhältnisse in den Klassen beengt. Die meisten Klassenzimmer sind mit Regalen für Materialien der Schülerinnen und Schüler ausgestattet. In einigen Klassen stehen darüber hinaus Lernmittel für Freiarbeit bereit. Die Schule verfügt über keinerlei Teilungsräume für Gruppen- oder Förderunterricht. Sie nutzt bei Bedarf die neu gestaltete Aula für Unterrichtszwecke. Fachräume für Musik, Kunst oder Naturwissenschaft stehen nicht zur Verfügung. Es gibt zwei Computerräume, darüber hinaus zwei interaktive Whiteboards und Medienecken in weiteren Räumen. Im Keller sind Werkstätten für Holz und Keramik sowie eine kleine Küche eingerichtet. Diese Räume werden aber kaum noch in Anspruch genommen. Das Lehrerzimmer als Arbeits- und Pausenraum bietet wenig Platz für die Lehrkräfte. Der Verwaltungsbereich umfasst das Sekretariat mit einem Vorraum, das Schulleitungszimmer und einen Besprechungsraum.

Aus räumlichen Gründen kann die Zürich-Schule den Offenen Ganztagsbetrieb nicht am eigenen Standort organisieren. Sie kooperiert daher mit der Grundschule am Teltowkanal, die sowohl die ergänzende Betreuung als auch die Ferienbetreuung für Schülerinnen und Schüler beider Grundschulen gewährleistet. Für die Betreuung im Rahmen der Verlässlichen Halbtagsgrundschule ist im Stammgebäude Platz geschaffen worden, indem man die Hausmeisterwohnung umwidmete und entsprechend einrichtete.

Die Schule verfügt über eine kleine, denkmalgeschützte Turnhalle, die von 2005 bis 2006 grundsaniert wurde. Das daran anschließende Wohngebäude wurde gleichzeitig für die schulische Nutzung umgebaut und bietet nun auch Platz für eine kleine schuleigene Bibliothek und Arbeitsräume der Schulsozialarbeiterin und des -sozialarbeiters.

Zum Zeitpunkt der Inspektion war der Erweiterungsbau der Zürich-Schule im Rohbau fertig. Hier sollen ab August 2010 eine Mensa, Räume für die Ergänzende Betreuung, Klassenräume für die Schulanfangsphase und ein weiteres Lehrerzimmer zur Nutzung bereit stehen. Darüber hinaus sollen die Schulleitung und das Sekretariat in den Neubau umziehen.

Alle Schulgebäude grenzen von drei Seiten an den kleinen Schulhof, der mit altem Baumbestand, Sitzbänken, Spielgeräten und einem angrenzenden Ballspielplatz vielfältige Spiel- und Erholungsmöglichkeiten bietet.

Die Schule verfügt über einen eigenen Schulgarten, der 2001 in Verantwortung der Gartenarbeitschule auf einem fußläufig fünf Minuten entfernten Grundstück gestaltet wurde. Auf dem Grundstück wurde nach ökologischen Grundsätzen ein Lehmgebäude errichtet, in dem sowohl Mütterkurse für Deutsch als auch Schulveranstaltungen stattfinden.

Die Kostenübernahme für den Schulerweiterungsbau und die Gestaltung der Schulumgebung wurde durch den Bau der Autobahn und die folgenden Maßnahmen im Sanierungsgebiet Neubritz ermöglicht. Der Neubau grenzt unmittelbar an den Autobahntunneldeckel, auf dem ein langgestreckter

Grünzug, der Carl-Weder-Park, angelegt wurde. Der Schule steht dadurch für den Unterricht und die Ergänzende Betreuung eine weitere nahe gelegene Grünfläche zur Verfügung.

Schulart und Schulbehörde

Schulform	(Grundschule)
Organisationsform der ergänzenden Betreuung	offener Ganztagsbetrieb
Schulbehörde	Bezirksamt Neukölln von Berlin, vertreten durch den zuständigen Stadtrat Herrn Schimmang
Schulaufsicht	Herr Bickelmayer

Schülerinnen und Schüler

Gesamtzahl der Schülerinnen und Schüler im Schuljahr 2009/10	305				
Entwicklung der Schülerzahlen	2008/09	2007/08	2006/07	2005/06	
	297	292	312	308	
Teilnehmerinnen und Teilnehmer an der ergänzenden Betreuung	42 Schülerinnen und Schüler				
im Schuljahr 2009/10 von der Zuzahlung zu den Lernmitteln befreit	74,8 % der Erziehungsberechtigten				
Schülerinnen und Schüler mit sonderpädagogischem Förderbedarf im Schuljahr 2009/10	zielgleiche Integration		zieldifferente Integration		
	12		2		
Schülerinnen und Schüler nichtdeutscher Herkunftssprache	2009/10	2008/09	2007/08	2006/07	
	absolute Zahlen	231	222	213	212
prozentualer Anteil	76 %	75 %	73 %	68 %	
Jahrgangsstufen	Saph ⁴	3	4	5	6
Klassen pro Jahrgang	5	2	2	3	2
Durchschnittsfrequenz	21,8				

⁴ Schulanfangsphase

Personal der Schule

Schulleitung	
Schulleiter	Herr Jaster

pädagogisches Personal	
Lehrerinnen und Lehrer	20
Erzieherinnen	3

weiteres Personal	
Sozialarbeiterin	1
Sozialarbeiter	1
Hausmeister	1
Sekretärin	1

Ausstattung der Schule

	Anzahl der Stunden
Grundbedarf	502,25
Profilbedarf I und II	8,1

Ausstattung in Stunden zum Inspektionszeitpunkt	488,4
---	-------

Prozentuale Ausstattung zum Inspektionszeitpunkt	97,2 %
--	--------

3 Anlagen

3.1 Verfahren, Ablauf, Erhebungsmethoden und Instrumente

Im Rahmen der Inspektion wurden die Evaluationsmethoden und Instrumente Beobachtung, Fragebogen, Dokumentenanalyse und Interview verwendet. Sie sind im Handbuch Schulinspektion ausführlich beschrieben.

Inspektionsablauf

Vorgespräch	20.04.2010
Präsentation der Schule durch den Schulleiter	15.06.2010
Schulrundgang	15.06.2010
33 Unterrichtsbesuche	15.06.2010 und 17.06.2010
Interview mit 8 Schülerinnen und Schülern ⁵	15.06.2010
Interview mit 7 Lehrerinnen und Lehrern	
Interview mit 3 Erzieherinnen und Erziehern	
Interview mit 8 Eltern	
Interview mit dem Schulleiter	17.06.2010
Präsentation des Berichts vor den Mitgliedern der Schulkonferenz	November 2010
Gespräch mit der zuständigen Schulaufsicht und dem zuständigen Stadtrat (vorgesehen)	November 2010

⁵ Die Schülerinnen und Schüler, Lehrkräfte, Erzieherinnen und Erzieher sowie Eltern, die an den Interviews teilnahmen, hatte das Inspektionsteam im Rahmen des Vorgesprächs ausgewählt. Auf eine angemessene Berücksichtigung der Gremienvertreterinnen und Gremienvertreter wurde geachtet.

Fragebogen

Zur Einschätzung des Schulmanagements, der Schulkultur sowie des Unterrichts- und Erziehungsprozesses wurden alle Lehrkräfte und das weitere pädagogische Personal sowie die Eltern und die Schülerinnen bzw. Schüler der Jahrgangsstufen 4 und 6 in einer repräsentativen Umfrage befragt. Die Rücklaufquote bei den Lehrerinnen und Lehrern betrug 85 %, beim weiteren pädagogischen Personal lag sie bei 100 %. Von den Schülerinnen und Schülern beteiligten sich 102 % an der Befragung, bei den Eltern waren es 91 %.

Die Auswertung der Fragebogen befindet sich im Anhang, sie wurde vom Institut für Schulqualität der Länder Berlin und Brandenburg (ISQ) vorgenommen und der Schule zugänglich gemacht.

Analysierte Dokumente

Im Rahmen der Inspektion wurden die in der Senatsverwaltung für Bildung, Wissenschaft und Forschung vorliegenden statistischen Daten ausgewertet. Zusätzlich stellte die Schule das Schulprogramm sowie weitere schulspezifische Konzepte und Informationen vorab zur Verfügung. Während der Inspektion wertete das Inspektionsteam weitere schulische Unterlagen sowie Gremienprotokolle aus.

3.2 Hinweise zum Qualitäts- und Unterrichtsprofil

Qualitätsprofil

Die Qualitätsmerkmale spiegeln die wesentlichen Erkenntnisse der aktuellen Schulforschung und den im Schulgesetz verankerten Qualitätsbegriff wider. Der Bewertung liegt eine Normierung zugrunde, die dem Bewertungsbogen zu entnehmen ist.

Die Unterrichtsqualität ist zentrales Element der Schulqualität und steht im Mittelpunkt der Schulinspektion. Die an der Schule untersuchten Merkmale des Qualitätsprofils sind heterogen, das heißt, sie bilden unterschiedliche Qualitätsbereiche ab, deren Relevanz zudem unterschiedlich ausgeprägt ist.

In der Zusammenfassung der Ergebnisse wird folgerichtig kein Gesamturteil über die Schule gefällt, vielmehr werden, bezogen auf einzelne Qualitätsbereiche und -merkmale, die Stärken und der Entwicklungsbedarf der Schule herausgestellt.

Der Bewertung der einzelnen Qualitätsmerkmale liegen folgende Definitionen zugrunde:

A	stark ausgeprägt	Die Schule erfüllt alle oder nahezu alle Teilkriterien eines Qualitätsmerkmals. <i>Norm: Ca. 80 % der Indikatoren des Qualitätsmerkmals wurden positiv bewertet.</i>
B	eher stark ausgeprägt	Die Schule erfüllt die wichtigsten Teilkriterien. Sie kann die Qualität der Arbeit bzgl. einiger Teilkriterien aber noch weiter verbessern. <i>Norm: Ca. 60 % der Indikatoren des Qualitätsmerkmals wurden positiv bewertet.</i>
C	eher schwach ausgeprägt	Die Schule weist hier Stärken und Entwicklungsbedarf auf; wichtige Teilkriterien werden jedoch nicht erfüllt. <i>Norm: Ca. 40 % der Indikatoren des Qualitätsmerkmals wurden positiv bewertet.</i>
D	schwach ausgeprägt	Bei den meisten Kriterien eines Qualitätsmerkmals sind deutliche Verbesserungen erforderlich. <i>Norm: Weniger als 40 % der Indikatoren des Qualitätsmerkmals wurden positiv bewertet.</i>

Unterrichtsprofil

Das Unterrichtsprofil gibt das Gesamtergebnis der Bewertungen aller während der Inspektion beobachteten Unterrichtssequenzen wieder.

Der Bewertung innerhalb des Unterrichtsprofils liegen folgende Definitionen zugrunde:

A	stark ausgeprägt	Mindestens 80 % der Bewertungen müssen im positiven Bereich (Bewertung „trifft zu“ bzw. „trifft eher zu“) liegen, davon müssen mindestens 40 % „trifft zu“ lauten.
B	eher stark ausgeprägt	Mindestens 60 % der Bewertungen müssen im positiven Bereich liegen.
C	eher schwach ausgeprägt	Mindestens 40 % der Bewertungen müssen im positiven Bereich liegen.
D	schwach ausgeprägt	Der Anteil der positiven Bewertungen liegt unter 40 %.

3.3 Bewertungsbogen

Qualitätsbereich 1: Ergebnisse der Schule

1.1 Schulleistungsdaten und Schullaufbahn

Qualitätskriterien

1.1.1 Ergebnisse bei Vergleichsarbeiten, Prüfungen und Wettbewerben Wert

Indikatoren	1. Die Ergebnisse beim Mittleren Schulabschluss entsprechen mindestens denen der Vergleichsgruppe.	#
	2. Die Durchschnittsnote im Abitur entspricht über einen Zeitraum von 3 Schuljahren mindestens der der Vergleichsgruppe.	#
	3. Die Durchfallquote im Abitur entspricht über einen Zeitraum von 3 Schuljahren höchstens der der Vergleichsgruppe.	#
	4. Die Ergebnisse bei Vergleichsarbeiten entsprechen mindestens denen der Vergleichsgruppe. ⁶	#

1.1.2 Fehlzeiten⁷ (ggf. #, z. B. bei Schulen mit Projekten für schuldistanzierte Schüler/innen)

Indikatoren	1. Die Fehlquote der Schüler/innen entspricht in der Summe höchstens	
	1.1 dem Durchschnitt der Schulart;	#
	1.2 dem Durchschnitt der Schulart in der Region.	#
	2. Die Fehlquote der Schüler/innen entspricht bei den unentschuldigten Fehlzeiten höchstens	
	2.1 dem Durchschnitt der Schulart;	#
	2.2 dem Durchschnitt der Schulart in der Region.	#

1.1.3 Erfolgreiche Schullaufbahn

Indikatoren	1. Der Anteil der Wiederholer entspricht höchstens dem Durchschnitt der Schulart.	#
	2. Der Anteil der Abbrecher/innen ist gering (Vergleichsgruppe). ⁸	#

1.1.4 Analyse der Schulleistungs- und Schullaufbahndaten

Indikatoren	1. Die Mitarbeiter/innen der Schule analysieren regelmäßig die o. a. Ergebnisse, Empfehlungen, Schullaufbahndaten und Fehlzeiten.	+
	2. Die Mitarbeiter/innen entwickeln Ziele und Maßnahmen zur Sicherung/Verbesserung der Ergebnisse.	++

Bewertung A B C D

Normierung (Mindestanforderungen)

	Anzahl der bewerteten Indikatoren						
	2	3	4	5	6	7	8
A	2 +	3 +	3 +	4 +	5 +	6 +	6 +
Für die Indikatoren 1.1.4.1 und 1.1.4.2 gilt: einer ++ und der andere mindestens +.							
B	2 +	2 +	2 +	3 +	4 +	4 +	5 +
C	1 +	1 +	1 +	2 +	2 +	3 +	3 +

⁶ Dieser Indikator wird erst bewertet, wenn Referenzwerte für faire Vergleiche vorliegen.

⁷ Gilt nicht für Grundschulen.

⁸ Gilt nicht für Grundschulen.

1.2 Methoden- und Medienkompetenzen		
Qualitätskriterien		
1.2.1 Methodenkompetenzen		Wert
Indikatoren	1. Es gibt schulische Angebote zum Methodenlernen bzw. „Lernen lernen“ (z. B. Trainingskurse, Sockeltraining).	--
	2. Das Methodenlernen ist in den Fächern und Lernbereichen verankert (z. B. Absprachen der Fächer, schulinternes Curriculum).	+
	3. Die Schule fördert systematisch die Moderations- und Präsentationskompetenz ihrer Schüler/innen (z. B. regelmäßige Angebote, Verankerung im schulinternen Curriculum, in den Fächern).	+
	<i>Schulen mit MSA</i> 4. Die Durchschnittsnote in der Präsentationsprüfung beim Mittleren Schulabschluss entspricht mindestens der der Schulart.	#
1.2.2 Medienkompetenz		
Indikatoren	1. Die Schule hat Vorstellungen zur Medienerziehung entwickelt und fördert den reflektierten Umgang mit den Medien (z. B. PC-Konzept, Angebote, Verankerung im schulinternen Curriculum).	+
	2. In den Fächern werden PCs zur Recherche, Verarbeitung, Kommunikation und Präsentation genutzt.	-

Bewertung	A <input type="checkbox"/>	B <input type="checkbox"/>	C <input checked="" type="checkbox"/>	D <input type="checkbox"/>
------------------	----------------------------	----------------------------	---------------------------------------	----------------------------

Normierung (Mindestanforderungen)

A 5 (4) Indikatoren +
 B 4 (3) Indikatoren +
 C 2 (2) Indikatoren +

Angaben in Klammern für Schulen, bei denen die MSA-Ergebnisse in der Bewertung nicht berücksichtigt werden.

1.3 Schulzufriedenheit und Schulimage		
Qualitätskriterien		
1.3.1 Zufriedenheit der Schülerinnen und Schüler		Wert
Indikatoren	1. Die Schüler/innen sind zufrieden mit den Bildungs- und Unterstützungsangeboten der Schule.	++
	2. Die Schüler/innen gehen gern in die Schule.	+
	<i>Für Schulen mit Ganztagsangebot</i> 3. Die Schüler/innen sind zufrieden mit der ergänzenden Betreuung in der Schule.	++
1.3.2 Zufriedenheit der Eltern (bzw. Ausbildungsbetriebe, -einrichtungen)		
Indikatoren	1. Die Eltern/Ausbildungseinrichtungen sind zufrieden mit den Bildungs- und Unterstützungsangeboten der Schule.	+
	<i>Für Schulen mit Ganztagsangebot:</i> 2. Die Eltern sind zufrieden mit der ergänzenden Betreuung in der Schule.	+
1.3.3 Zufriedenheit des Kollegiums (bzw. der Mitarbeiter/innen)		
Indikatoren	1. Aufgaben im Rahmen der Schulentwicklung und der Gestaltung des Schullebens werden von einem großen Teil des Kollegiums engagiert wahrgenommen.	+
	2. Die Mitarbeiter/innen sind mit den Arbeitsbedingungen in der Schule zufrieden.	+
	3. Die Mitarbeiter/innen arbeiten gern an der Schule.	++
1.3.4 Darstellung der Schule in der Öffentlichkeit		
Indikatoren	1. Die Schule hat eine aktuelle und informative Homepage.	++
	2. Die Schule nutzt das Schulporträt der Senatsverwaltung.	--
	3. Die Schule ermöglicht interessierten Bürgerinnen und Bürgern Einblick in die schulische Arbeit (z. B. öffentliche Einladung zu Schulfesten, Flyer, Hospitationen, Medienberichte).	-
1.3.5 Gesamteindruck der Schule		
Indikatoren	1. Die Schule ist besucherfreundlich (z. B. Beschilderungen, Wegweiser).	++
	2. Die Schule bietet eine hohe Lern-, Arbeits- und Aufenthaltsqualität (z. B. Aufenthaltsbereiche).	-
	3. Lernergebnisse werden in der Schule ansprechend und informativ präsentiert.	-

Bewertung	A <input type="checkbox"/>	B <input checked="" type="checkbox"/>	C <input type="checkbox"/>	D <input type="checkbox"/>
------------------	----------------------------	---------------------------------------	----------------------------	----------------------------

Normierung (Mindestanforderungen)	
A	11 (10) Indikatoren +; aus jedem Kriterium 1 Indikator +
B	8 (7) Indikatoren aus 4 Kriterien +
C	6 (5) Indikatoren +
Hinweis: Angaben in Klammern für Schulen ohne Ganztagsangebot	

Qualitätsbereich 2: Unterricht, Lehr- und Lernprozesse

2.1 Schulinternes Curriculum und Abstimmung des Lehr- und Lernangebots

Qualitätskriterien		
2.1.1 Arbeit am schulinternen Curriculum		Wert
Indi- katoren	1. Es liegt ein schulinternes Curriculum vor. ⁹	+
	2. Das Curriculum nimmt Bezug zum Schulprogramm.	++
	3. Es liegen fachspezifische Umsetzungen der im schulinternen Curriculum verabredeten Maßnahmen vor.	-
2.1.2 Zielgerichtete, koordinierte Abstimmung und Umsetzung der Lehr- und Lernangebote¹⁰		
Indi- katoren	1. In den Fachkonferenzen und/oder anderen pädagogischen Arbeitsgruppen werden primär Unterrichtsinhalte und -methoden abgestimmt.	-
	<i>Berufliche Schulen</i> 2. Es gibt Abstimmungen des Lehr- und Lernangebots mit anderen Schulen bzw. Betrieben und überbetrieblichen Ausbildungsstätten.	#
2.1.3 Verankerung fachübergreifenden und fächerverbindenden Unterrichts sowie Anwendungsbezug und Anschlussfähigkeit der Lehr- und Lerngegenstände		
Indi- katoren	1. Fachübergreifende und fächerverbindende Projekte werden regelmäßig durchgeführt.	--
	2. Die Schule nutzt systematisch die besonderen Lernerfahrungen an außerschulischen Lernorten wie z. B. Museen, Betrieben (z. B. Praktika) und Bibliotheken.	++
2.1.4 Transparente Grundsätze der Leistungsbewertung		
Indi- katoren	1. Für die Fächer bzw. Lernfelder liegen konkrete und aktuelle Beschlüsse zur Leistungsbewertung vor.	-
	2. Den Schülerinnen und Schülern sind die Leistungsanforderungen bekannt.	++
	3. Die Schüler/innen sowie Eltern und Ausbilder/innen kennen die Bewertungsmaßstäbe.	++

Bewertung	A <input type="checkbox"/>	B <input checked="" type="checkbox"/>	C <input type="checkbox"/>	D <input type="checkbox"/>
------------------	----------------------------	---------------------------------------	----------------------------	----------------------------

Normierung (Mindestanforderungen)	
A	7 (8) Indikatoren +
B	5 (6) Indikatoren +
C	3 (4) Indikatoren +
Hinweis: Angaben in Klammern für berufliche Schulen	

⁹ Es gilt zurzeit folgende Regelung: Die Schule arbeitet an der Entwicklung eines schulinternen Curriculums, d. h. es gibt schriftlich festgelegte fachspezifische und fachübergreifende Vereinbarungen bzw. Schwerpunktsetzungen (Stoffverteilungspläne der Fächer reichen nicht aus).

¹⁰ Die aufgeführten Indikatoren beziehen sich auf ein auszuarbeitendes schulinternes Curriculum.

2.2 Unterrichtsgestaltung/Lehrerhandeln im Unterricht — Unterrichtsprofil		
Qualitätskriterien		
2.2.1 Nutzung der Lehr- und Lernzeit		A
Indikatoren	1. Der Unterricht beginnt pünktlich bzw. endet nicht vorzeitig.	88 %
	2. Der Anteil an Warte- und Leerlaufzeiten für die Schüler/innen ist gering.	76 %
	3. Der Anteil der sachfremd verwendeten Lehr- und Lernzeit ist gering.	91 %
2.2.2 Lern- und Arbeitsbedingungen		A
Indikatoren	1. Raumgestaltung und Sitzordnung sind funktional.	100 %
	2. Die Lehrkraft sorgt unter den gegebenen räumlichen Bedingungen für eine lernförderliche Atmosphäre (z. B. auch Sauberkeit, Ordnung, Müllentsorgung).	91 %
	3. Die Lehrkraft stellt Lehr- und Lernmaterialien in ausreichender Anzahl zur Verfügung.	94 %
	4. Die Lehr- und Lernmaterialien sind alters- und bedarfsgerecht.	97 %
	5. Die Schüler/innen haben die benötigten Lehr- und Lernmaterialien dabei.	79 %
2.2.3 Kooperation des pädagogischen Personals		A
Indikatoren	1. Es ist erkennbar, dass Lehrkräfte bzw. Lehrkräfte und Erzieher/innen nach Absprache handeln.	100 %
	2. Lehrkräfte und Erzieherinnen/Erzieher nutzen die gemeinsame Unterrichtszeit effizient.	80 %
2.2.4 Verhalten im Unterricht		A
Indikatoren	1. Der mitmenschliche Umgang ist höflich und wertschätzend.	94 %
	2. Der Unterricht läuft weitgehend störungsfrei ab.	97 %
	3. Niemand wird ausgegrenzt (z. B. Schüler/innen mit Behinderungen).	100 %
	4. Es gibt keine Geschlechterdiskriminierung.	100 %
2.2.5 Pädagogisches Klima im Unterricht		A
Indikatoren	1. Die Lehrkraft sorgt für eine entspannte und angstfreie Unterrichts Atmosphäre.	97 %
	2. Die Lehrkraft geht respektvoll und fair mit allen Schüler/innen um.	94 %
	3. Der Führungsstil der Lehrkraft ist demokratisch und partizipativ.	3 %
	4. Die Lehrkraft nimmt sich Zeit für einzelne Schüler/innen.	76 %
	5. Die Lehrkraft reagiert erzieherisch angemessen auf Regelverstöße bzw. es gibt keine.	94 %

Qualitätskriterien		
2.2.6 Förderung von Selbstvertrauen und Selbsteinschätzung		B
Indikatoren	1. Das Selbstvertrauen der Schüler/innen wird gefördert (z. B. Anerkennung, Ermunterung, Lob).	70 %
	2. Verfahren zur Selbsteinschätzung der Schüler/innen (z. B. Selbsteinschätzungsbogen, Feedbackrunden) werden eingesetzt.	3 %
2.2.7 Fachimmanentes, fachübergreifendes und fächerverbindendes Lernen		B
Indikatoren	1. Im Unterricht werden fachliche Kompetenzen gefördert.	97 %
	2. Im Unterricht werden überfachliche Arbeits- und Lerntechniken (Methoden, Präsentationen) vermittelt/angewendet.	21 %
	3. Es gibt Verknüpfungen mit Inhalten außerhalb des Faches (fachübergreifend, fächerverbindend),	27 %
	4. die lebensweltlich und anwendungsbezogen sind.	39 %
2.2.8 Methoden- und Medienwahl		B
Indikatoren	1. Der Unterricht ist anregend und motivierend (Die Schüler/innen arbeiten interessiert mit und sind zielgerichtet aktiv.).	82 %
	2. Der Unterricht ist abwechslungsreich gestaltet.	55 %
	3. Medien und Materialien sprechen (mehrere Sinne) an und werden funktional eingesetzt.	39 %
	4. Die realisierten Methoden und	82 %
	5. Sozialformen sind funktional.	82 %
2.2.9 Innere Differenzierung		D
Indikatoren	1. Es gibt Lernangebote sowohl für leistungsstarke als auch für leistungsschwache Schüler/innen (Individuelle Leistungsanforderungen werden gestellt.).	24 %
	2. Die Lehrkraft eröffnet unterschiedliche Möglichkeiten des Lernzugangs und der Bearbeitung des Lerngegenstands (auditiv, visuell, taktil etc.).	39 %
	3. Die Lehrkraft registriert Lernprobleme, -potenziale und -fortschritte und	67 %
	4. gibt individuelle Rückmeldungen.	61 %
2.2.10 Sprach- und Kommunikationsförderung		C
Indikatoren	1. Die Lehrkraft ist vorbildlich in der Sprachanwendung,	67 %
	2. schafft Sprechanlässe und ggf. Schreibanlässe,	67 %
	3. fördert die Kommunikation in der Lerngruppe,	21 %
	4. hält zum richtigen Gebrauch der deutschen Sprache, der Fremdsprache bzw. der Fachsprache an und	39 %
	5. unterstützt bei Formulierungen und achtet auf eine differenzierte Ausdrucksweise.	27 %
	6. Schüler/innen mit Sprachproblemen (nicht nur ndH) werden sprachlich besonders unterstützt und gefördert.	3 %

Qualitätskriterien		
2.2.11 Selbstständiges Lernen		D
Indikatoren	1. Die Schüler/innen organisieren Lernprozesse/Unterrichts- bzw. Arbeitsabläufe selbstständig.	12 %
	2. Die Schüler/innen nutzen selbstständig zur Verfügung stehende Hilfsmittel und Lernmaterialien wie z. B. Wörterbücher, Lexika, Visualisierungen, Karteien, Instrumente.	9 %
	3. Sie sammeln selbstständig und zielgerichtet Informationen zum Thema.	6 %
	4. Die Schüler/innen kontrollieren und	9 %
	5. präsentieren ihre Arbeitsergebnisse.	15 %
2.2.12 Kooperatives Lernen		D
Indikatoren	1. Die Schüler/innen geben sich Hilfestellungen, unterstützen sich und	48 %
	2. kooperieren miteinander.	45 %
	3. Teamorientierte Aufgabenstellungen werden im Unterricht gestellt und behandelt.	21 %
	4. Teamkompetenzen werden gefördert bzw. sind erkennbar (Teamabsprachen, Aufgabenverteilung, Protokoll).	0 %
2.2.13 Problemorientiertes Lernen		D
Indikatoren	1. Im Unterricht werden ergebnisoffene Frage- und Problemstellungen behandelt.	24 %
	2. Unterschiedliche Lösungsansätze werden im Unterricht erörtert.	6 %
	3. Die Schüler/innen tauschen sich über Lernwege und Lösungsansätze aus und	3 %
	4. reflektieren diese.	0 %
	5. Lernergebnisse und Fehleranalysen werden für den weiteren Lernprozess verwendet.	3 %
2.2.14 Strukturierung und transparente Zielausrichtung		B
Indikatoren	1. Die Unterrichtsschritte sind nachvollziehbar und klar strukturiert.	79 %
	2. Die Lehrkraft gibt Hinweise zum Unterrichtsverlauf und zu den Unterrichtszielen bzw. das Erreichen von Unterrichtszielen wird reflektiert.	33 %
	3. Arbeitsanweisungen sind stimmig und eindeutig formuliert (wenig Verständnisanfragen).	73 %
2.2.15 Leistungs- und Anstrengungsbereitschaft		A
Indikatoren	1. Die Leistungsanforderungen sind transparent.	91 %
	2. Die Leistungsanforderungen sind erfüllbar und	91 %
	3. herausfordernd.	76 %
	4. Die Lehrkraft ermuntert zur aktiven Beteiligung und zur Aufgabenübernahme.	55 %
	5. Eigeninitiative, Anstrengungs- und Leistungsbereitschaft werden individuell gefördert.	45 %
	6. Erbrachte Leistungen werden gewürdigt.	67 %

2.3 Schülerunterstützung und -förderung		
Qualitätskriterien		
2.3.1 Systematische Förderung von leistungsschwächeren und leistungsstärkeren Schülerinnen und Schülern		Wert
Indikatoren	1. Ein schuleigenes Angebot zur Förderung leistungsschwächerer und leistungsstärkerer Schüler/innen ist vorhanden.	-
	2. Es gibt individuelle Förder- bzw. Bildungspläne für leistungsschwächere Schüler/innen, die eingesetzt werden.	--
	3. Die Schule hat besondere Angebote zur Förderung grundlegender Kompetenzen (z. B. zur Lesekompetenz, mathematischen Kompetenz).	+
2.3.2 Regelmäßige individuelle Lernstandsanalyse und Rückmeldung individueller Förderziele		
Indikatoren	<i>nur für Grund- und Sonderschulen:</i> 1. Es gibt einen kontinuierlichen Austausch zwischen Lehrkräften, Eltern und Erziehern/innen.	++
	2. Regelmäßige Lernstandsgespräche mit Schülerinnen und Schülern sowie Eltern (Elternsprechstunde) bzw. Ausbildern sind institutionalisiert.	++
2.3.3 Förderung von Schülerinnen und Schülern mit besonderen Interessen und Begabungen		
Indikatoren	1. Die Schule stimmt sich im Hinblick auf Fördermaßnahmen bei besonderen Begabungen bzw. Hochbegabungen mit Fachleuten (z. B. Schulpsychologie, Sonderpädagogik, Hochbegabtenforschung) sowie mit den Eltern ab.	--
	2. Schüler/innen mit besonderen Begabungen bzw. Hochbegabungen erhalten entsprechende Lern- bzw. Unterrichtsangebote.	-
	3. Besondere Einsatzbereitschaft und Leistungen sowie besonderes Engagement werden in der Schule gewürdigt.	++
2.3.4 Förderung von Schülerinnen und Schülern mit sonderpädagogischem Förderbedarf ¹¹		
Indikatoren	1. Die Schule hat abgestimmte Maßnahmen (z. B. sonderpädagogische Förderpläne) zur Integration von Schülerinnen und Schülern mit sonderpädagogischem Förderbedarf.	+
	2. Die Maßnahmen sind schulspezifisch angemessen und stimmig.	-
2.3.5 Förderung von Schülerinnen und Schülern mit Sprachproblemen/ndH ¹²		
Indikatoren	1. Die Schule fördert systematisch die Sprachkompetenz von Schülerinnen und Schülern nichtdeutscher Herkunftssprache bzw. mit Sprachproblemen. (Gilt auch für Europaschulen)	-
	2. Die Sprachförderung erfolgt auf diagnostischer Grundlage (z. B. Sprachstandserhebung, Tests, systematische Beobachtung).	+
	3. Die Förderangebote werden von Lehrkräften mit entsprechender Qualifizierung durchgeführt.	+
Bewertung A <input type="checkbox"/> B <input type="checkbox"/> C <input checked="" type="checkbox"/> D <input type="checkbox"/>		

¹¹ Angabe für Schulen mit Schülerinnen und Schülern mit sonderpädagogischem Förderbedarf mit Ausnahme der Sonderschulen

¹² Angabe für Schulen mit Schülerinnen und Schülern mit Sprachproblemen/ndH

Normierung (Mindestanforderungen)				
	alle Indikatoren	ohne 2.3.4	ohne 2.3.5	ohne 2.3.4 und 2.3.5
A	10 (11) Indikatoren +; aus jedem Kriterium 1 Indikator +	8 (9) Indikatoren +; aus jedem Kriterium 1 Indikator +	7 (8) Indikatoren +; aus jedem Kriterium 1 Indikator +	5 (6) Indikatoren +; aus jedem Kriterium 1 Indikator +
B	7 (8) Indikatoren aus 3 Kriterien +	6 (7) Indikatoren aus 3 Kriterien +	5 (6) Indikatoren aus 3 Kriterien +	4 (5) Indikatoren aus 3 Kriterien +
C	4 (5) Indikatoren +	4 (5) Indikatoren +	3 (4) Indikatoren +	2 (3) Indikatoren +
Hinweise	Angabe in Klammern für G und S	Angabe in Klammern für G und S	Angabe in Klammern für G und S	Angabe in Klammern für G und S

2.4 Schülerberatung und -betreuung

Qualitätskriterien

2.4.1 Beratung in persönlichen und schulischen Angelegenheiten

Wert

Indikatoren		Wert
Indikatoren	1. Die Schule hat ein Beratungsangebot für Problemsituationen, das von den Schüler/innen angenommen wird (z. B. Schülersprechstunde).	++
	2. Die ergänzende Betreuung bzw. der außerunterrichtliche Bereich bietet Hilfestellung bei persönlichen Problemen an.	++
	3. Es gibt bei Bedarf eine Abstimmung zwischen Schule, Jugendamt und Schulpsychologischem Beratungszentrum.	++
	4. Es gibt regelmäßige Angebote zur individuellen Schullaufbahnberatung für Eltern und Schüler/innen.	+
	<i>Allgemein bildende Schulen mit Ausnahme der Grundschulen</i> 5. Es gibt regelmäßige Angebote zur Berufsorientierung und Berufsberatung in Kooperation mit geeigneten Institutionen.	#

2.4.2 Schülerbetreuung durch Ganztagsangebote¹³

Indikatoren		Wert
Indikatoren	1. Es gibt an der Schule ein bedarfsgerechtes Betreuungsangebot (z. B. Angebote, Ausstattung, Personal).	++
	2. Für die Arbeit im Unterricht und in der Betreuungszeit gibt es ein gemeinsames Erziehungsverständnis (z. B. Regeln, pädagogische Grundhaltungen und Schwerpunkte).	++
	3. In der Schule findet eine Verzahnung von Inhalten aus Unterricht und ergänzender Betreuung statt (nicht nur Hausaufgabenbetreuung).	-
	4. Die Schule nutzt in der Betreuungszeit die Angebote außerschulischer Lernorte (z. B. Sportangebote, Museen, Kiezeinrichtungen, Berufsberatungszentren).	+

Bewertung
A
B
C
D

Normierung (Mindestanforderungen)

	Anzahl der bewerteten Indikatoren				
	3	4	5	8	9
A	3 +	3 +	4 +	6 +	7 +
B	2 +	2 +	3 +	5 +	5 +
C	1 +	1 +	2 +	3 +	3 +

¹³ Gilt nicht für Oberstufenzentren

Qualitätsbereich 3: Schulkultur

3.1 Soziales Klima und soziales Lernen in der Schule

Qualitätskriterien

3.1.1 Positives soziales Verhalten in der Schule Wert

Indikatoren	1. Es ist ein Katalog von gemeinsam entwickelten Schulregeln, Klassenregeln und Ritualen vorhanden.	+
	2. In der Schule wird Wert auf Zuverlässigkeit, Pünktlichkeit und ein respektvolles Miteinander gelegt.	++
	3. Der Umgang mit Konflikten und Regelverstößen (auch Gewaltvorfälle, Vandalismus) erfolgt angemessen und ergebnisorientiert.	++
	4. Der mitmenschliche Umgang ist in der Schule auf allen Ebenen höflich und wertschätzend.	+

3.1.2 Förderung sozialen Lernens

Indikatoren	1. Soziales Lernen und die Vermittlung von Werten wie Toleranz, Verantwortungsbereitschaft und soziales Engagement gehören zum Selbstverständnis der Schule und sind z. B. in das Schulprogramm, das schulinterne Curriculum oder ein Erziehungskonzept aufgenommen.	++
	2. Die Schule praktiziert schulartangemessene Formen der Beteiligung von Schülerinnen und Schülern zur Gestaltung des Schullebens (z. B. Aufsichtshilfen, Schülerkiosk, Schüler-Feedback, Klassenämter, Schülervertretung).	++
	3. Es gibt Vereinbarungen zum kooperativen Lernen bzw. zur Förderung von Teamfähigkeit.	--
	4. Niemand wird im Schulalltag ausgegrenzt (auch aufgrund von Geschlecht, Hautfarbe, Religion etc.).	-

3.1.3 Bereitschaft zur aktiven Teilnahme am gesellschaftlichen Leben

Indikatoren	1. Die Schule fördert/würdigt ehrenamtliche Tätigkeiten, Vereinsmitarbeit und/oder soziales Engagement von Schülerinnen und Schülern.	+
	2. Die Schule unterstützt soziale, gesellschaftliche, ökologische und/oder interkulturelle Projekte (z. B. Entwicklungshilfe- oder Umweltprojekte).	--

Bewertung A B C D

Normierung (Mindestanforderungen)	
A	8 Indikatoren +
B	6 Indikatoren +
C	4 Indikatoren +

3.2 Gestaltung der Schule als Lebensraum

Qualitätskriterien

3.2.1 Positives Lern- und Arbeitsklima sowie gesundheitsförderliche Bedingungen in der Schule Wert

Indikatoren	1. Es gibt in der Schule Maßnahmen zur Gesundheits- und Bewegungsförderung für Schüler/innen (z. B. gesunde Ernährung, bewegte Pause, Raumlüftung, Zähneputzen, Suchtprophylaxe).	+
	2. Die Unterrichtsräume sind entsprechend den Lern- und Arbeitsbedürfnissen eingerichtet (z. B. Möblierung, Fächer, Raumteilung, Funktionsbereiche).	-
	3. Der Schulhof bietet eine hohe Aufenthalts- und Erholungsqualität.	++
	4. Die Aufenthalts-/Arbeitsräume für Lehrkräfte und für das sonstige Personal sind funktional und bieten eine hohe Arbeits- und Aufenthaltsqualität.	--
	5. Gesundheitsförderliche Aspekte für das schulische Personal finden in der Schule Berücksichtigung.	+
	6. Mutwillige Beschädigungen und Zerstörungen sind in der Schule kaum feststellbar.	++

3.2.2 Vielfältiges Schulleben und Verbesserung des Schulumfeldes

Indikatoren	1. In der Schule finden regelmäßig vielfältige Schulveranstaltungen statt.	++
	2. In der Schule gibt es ein adressatengerechtes, gut genutztes Angebot an Arbeitsgemeinschaften.	++
	3. Die Schule bezieht externe Fachleute wie z. B. Künstler und Computerfachkräfte in ihre Angebote ein.	-
	4. Die Schule beteiligt sich an Veranstaltungen im Umfeld der Schule (z. B. Kiezfeste, bezirkliche Veranstaltungen, Weihnachtsmärkte).	++

Bewertung	A <input type="checkbox"/>	B <input checked="" type="checkbox"/>	C <input type="checkbox"/>	D <input type="checkbox"/>
------------------	----------------------------	---------------------------------------	----------------------------	----------------------------

Normierung (Mindestanforderungen)	
A	8 Indikatoren +
B	6 Indikatoren +
C	4 Indikatoren +

3.3 Beteiligung der Schülerinnen und Schüler und der Eltern/Ausbildungseinrichtungen

Qualitätskriterien		
3.3.1 Aktive Beteiligung der Schülerinnen und Schüler am Schulleben und an der Schulentwicklung		Wert
Indikatoren	1. Schüler/innen sind altersangemessen in die Schulentwicklung eingebunden (z. B. Mitarbeit Steuergruppe, Befragung, Information).	--
	2. Schüler/innen übernehmen ihrer Entwicklung entsprechend verantwortlich und selbstständig die Planung und Organisation von Aktivitäten und Aufgaben für die Schule (z. B. Herausgabe Schülerzeitung, Organisation Feste).	-
	3. Es gibt eine der Schulart angemessene aktive Schülervertretung, deren Arbeit von Schülerinnen und Schülern, Schulleitung und Lehrerkollegium ernst genommen wird.	+
3.3.2 Aktive Beteiligung der Eltern (bzw. Ausbildungseinrichtungen) am Schulleben und an der Schulentwicklung		
Indikatoren	1. Die Schule fördert gezielt die aktive Beteiligung von Eltern/Ausbildungseinrichtungen am Schulleben und an der Schulentwicklung.	+
	2. Eltern/Ausbildungseinrichtungen beteiligen sich aktiv an der Schulentwicklung.	--
	3. Eltern/Ausbildungseinrichtungen beteiligen sich aktiv am Schulleben.	+

Bewertung A B C D

Normierung (Mindestanforderungen)	
A	5 Indikatoren +
B	4 Indikatoren +
C	2 Indikatoren +

3.4 Kooperation mit gesellschaftlichen Partnern

Qualitätskriterien

3.4.1 Kooperation mit anderen Schulen und außerschulischen Partnern		Wert
Indikatoren	1. Die Schule setzt schulartsspezifische bzw. regionalspezifische Kooperationen mit gesellschaftlichen Partnern aktiv um.	++
	2. Wichtige Kooperationen sind durch schriftliche Vereinbarungen geregelt.	++
	3. Die Schule kooperiert mit anderen Schulen (z. B. AG-Angebot, Fächerangebot, Förderangebote, Budgetierung).	++
	4. Die Schule hat Partnerschaften mit Einrichtungen in anderen Ländern.	--
	5. Die Schule hat Kontakte zu abgebenden Einrichtungen (z. B. zum Erfahrungsaustausch).	+
	6. Die Schule hat Kontakte zu aufnehmenden Einrichtungen (z. B. zum Erfahrungsaustausch).	++

Bewertung **A** **B** **C** **D**

Normierung (Mindestanforderungen)

A	5 Indikatoren +
B	4 Indikatoren +
C	2 Indikatoren +

Qualitätsbereich 4: Schulmanagement

4.1 Schulleitungshandeln und Schulgemeinschaft

Qualitätskriterien

4.1.1 Führungsverantwortung der Schulleiterin bzw. des Schulleiters

Wert

Indikatoren	4.1.1 Führungsverantwortung der Schulleiterin bzw. des Schulleiters		Wert
	1.	Die Schulleiterin/der Schulleiter wird vom Kollegium in ihrem bzw. seinem Führungsverhalten anerkannt.	++
	2.	Die Schulleiterin/der Schulleiter wird von den Eltern bzw. den Ausbilder/innen in ihrem bzw. seinem Führungsverhalten anerkannt.	++
	3.	Die Schulleiterin/der Schulleiter ist in der Ausübung ihrer/seiner Aufgaben für die Schüler/innen präsent und ansprechbar.	++
	4.	Die Schulleiterin/der Schulleiter repräsentiert die Schule souverän nach außen.	++
	5.	Die Schulleiterin bzw. der Schulleiter legt regelmäßig Rechenschaft über die schulische Arbeit und den Stand der schulischen Entwicklung in den Gremien ab.	+
	6.	Die Schulleiterin/der Schulleiter wird in Konfliktsituationen zielgerichtet tätig.	++
	7.	Die Schulleiterin/der Schulleiter nimmt ihre/seine Fürsorgepflicht gegenüber seinen Mitarbeiterinnen und Mitarbeitern wahr.	++

4.1.2 Die Schulleiterin/der Schulleiter fördert die Schulgemeinschaft

Indikatoren	4.1.2 Die Schulleiterin/der Schulleiter fördert die Schulgemeinschaft		Wert
	1.	Die Schulleiterin/der Schulleiter fördert ein gemeinsames Verständnis von pädagogischen Werten und Grundhaltungen (z. B. Umsetzung des § 1 SchulG, Leitbild).	++
	2.	Die Schulleiterin/der Schulleiter fördert die Zusammenarbeit der am Schulleben Beteiligten.	+
3.	Die Schulleiterin/der Schulleiter sorgt für eine konstruktive Arbeitsatmosphäre.	++	

Bewertung

A

B

C

D

Normierung (Mindestanforderungen)

A 8 Indikatoren +

B 6 Indikatoren +

C 4 Indikatoren +

4.2 Schulleitungshandeln und Qualitätsmanagement

Qualitätskriterien

4.2.1 Aufbau eines Qualitätsmanagements in der Schule Wert

Indikatoren	1. Die Schulleiterin/der Schulleiter fördert die kontinuierliche Weiterentwicklung des Schulprogramms.	-
	2. Die Schulleiterin/der Schulleiter sorgt für die Initiierung und Entwicklung von Zielen und Maßnahmen in den Bereichen: ¹⁴	++
	2.1 Unterrichtsentwicklung	
	2.2 Organisationsentwicklung	
	2.3 Personalentwicklung	
	2.4 Erziehung und Betreuung	
	2.5 Schulleben	
	3. Die Schulleiterin/der Schulleiter greift Initiativen/Ideen zur Schulentwicklung aus dem Kollegium auf.	+
	4. Die Schulleiterin/der Schulleiter sorgt für die Entwicklung einer schulspezifischen Steuerungsstruktur zur Qualitätsentwicklung und -sicherung (z. B. durch Steuer- oder Schulentwicklungsgruppe(n), Projektmanagement, Projektaufträge, AGs).	+
5. Die Schulleiterin/der Schulleiter eröffnet die Möglichkeit eines Führungskräfte-Feedbacks.	#	

4.2.2 Kooperative Wahrnehmung der Gesamtverantwortung

Indikatoren	1. Die Schulleiterin/der Schulleiter bindet die Schulgemeinschaft in die Schulentwicklung ein: ¹⁵	-
	1.1 das Kollegium	
	1.2 die Elternschaft/die Ausbildungseinrichtungen	
	1.3 die Schüler/innen	
	2. Die Schulleiterin/der Schulleiter delegiert Aufgaben und vereinbart Verantwortlichkeiten eindeutig, beachtet diese und fordert sie ein (z. B. Geschäftsverteilungsplan).	+
	3. Die Mitglieder der Schulleitung nehmen ihre Führungsverantwortung kooperativ wahr und vertreten gemeinsame Grundsätze und Beschlüsse.	--
<i>Oberstufenzentren</i>		
4. <i>Es finden regelmäßig gemeinsame Sitzungen der Schulleiterin/des Schulleiters mit den Abteilungsleitungen zur Abstimmung der Schulorganisation und der Schulentwicklung statt.</i>	#	
5. <i>Maßnahmen der Schut- und Unterrichtsentwicklung werden in den Abteilungen gleichermaßen umgesetzt.</i>	#	

Bewertung A B C D

Normierung (Mindestanforderungen)

A 6 (8) Indikatoren aus beiden Kriterien +, nur wenn 6.1 und/oder 6.2 nicht „D“ sind
 B 5 (6) Indikatoren aus beiden Kriterien +, nur wenn 6.1 und/oder 6.2 nicht „D“ sind
 C 3 (4) Indikatoren +

Hinweis: Angaben in Klammern für OSZ

¹⁴ „++“ bei 4 Bereichen, „+“ bei 3 Bereichen, „--“ wenn der Indikator auf keinen Bereich zutrifft

¹⁵ „++“ bei 3 Gruppen, „+“ bei 2 Gruppen, „--“ wenn der Indikator auf keine Gruppe zutrifft

4.3 Verwaltungs- und Ressourcenmanagement

Qualitätskriterien

4.3.1 Effiziente Verwaltung und Bewirtschaftung der finanziellen, sächlichen, räumlichen und personellen Ressourcen		Wert
Indikatoren	1. Die Gremien sind an der Verteilung der Ressourcen beteiligt, die Schulkonferenz hat diese abgestimmt.	-
	2. Die Schule nutzt ihre räumlichen Möglichkeiten effizient (einschl. Schulgelände).	++
	3. Die Aufbewahrung von und der Zugang zu Unterrichtsmaterialien und Medien sind zweckmäßig organisiert.	++
	4. Die Schule sorgt für einen pfleglichen Umgang mit Lehr- und Lernmitteln und den übrigen Ressourcen.	++
4.3.2 Erschließung zusätzlicher Ressourcen		
Indikatoren	1. Die Schule ist erfolgreich bei der Einwerbung zusätzlicher sächlicher, finanzieller oder personeller Ressourcen.	++
	2. Die Schule beteiligt sich an der Personalkostenbudgetierung.	++
4.3.3 Steuerung und Dokumentation von Geschäftsprozessen		
Indikatoren	1. Die Geschäftsprozesse der Schule werden sachgerecht und effizient initiiert und organisiert.	++
	2. Die Geschäfts- und Verwaltungsprozesse der Schule inkl. der Gremienarbeit werden nachvollziehbar dokumentiert (z. B. Protokolle, Vermerke, Aktenführung, Ablage).	+

Bewertung A B C D

Normierung (Mindestanforderungen)	
A	6 Indikatoren +
B	5 Indikatoren +
C	3 Indikatoren +

4.4 Unterrichtsorganisation		
Qualitätskriterien		
4.4.1 Effektive Unterrichtsorganisation		Wert
Indikatoren	1. Die Unterrichtsorganisation entspricht den rechtlichen Vorgaben.	++
	2. Die der Schule zur Verfügung gestellten Stunden, z. B. für DaZ und Integration, werden zweckgebunden eingesetzt.	-
	3. Die Regelungen hinsichtlich der Vertretungsgrundsätze, des Einsatzes der Lehrkräfte und der Klassenbildung sind allgemein akzeptiert.	++
4.4.2 Vermeidung von Unterrichtsausfall		
Indikatoren	1. Die Schule geht sachgerecht mit Vertretungsanfall um (z. B. Beachtung von schulischen Schwerpunkten, Lage im Stundenplan, fachgerechte Vertretung).	++
	2. Der Anteil der ausgefallenen Unterrichtsstunden liegt unter dem Durchschnitt.	+
	3. Durch Konferenzen, Sitzungen und Treffen schulischer Arbeitsgruppen entsteht kein Unterrichtsausfall.	++
4.4.3 Organisation von Unterricht und Ganztagsangeboten		
Indikatoren	1. Der VHG-Schultag bzw. der Schultag im gebundenen Ganztagsbetrieb ist rhythmisiert (z. B. in Grund- und Gesamtschulen; Schülerarbeits-, und Förderstunden sowie Betreuungszeiten liegen auch am Vormittag).	--
	2. Die Erzieherinnen/Erzieher arbeiten stundenweise im Unterricht mit (insbesondere in der SAPH).	++
	3. In der Stundenplanung sind Zeiträume für Absprachen von Lehrkräften und Erzieherinnen/Erziehern vorgesehen.	++

Bewertung	A <input type="checkbox"/>	B <input type="checkbox"/>	C <input checked="" type="checkbox"/>	D <input type="checkbox"/>
------------------	----------------------------	----------------------------	---------------------------------------	----------------------------

Normierung (Mindestanforderungen)				
	alle Indikatoren	ohne 4.4.1.2	ohne 4.4.3	ohne 4.4.1.2 und 4.4.3
A	7 Indikatoren +; 4.4.1.1. u. 4.4.1.2 ++	6 Indikatoren +; 4.4.1.1. ++	5 Indikatoren +; 4.4.1.1. u. 4.4.1.2 ++	4 Indikatoren +; 4.4.1.1. ++
B	6 Indikatoren +; 4.4.1.1. u. 4.4.1.2 +	5 Indikatoren +; 4.4.1.1. +	4 Indikatoren +; 4.4.1.1. u. 4.4.1.2 +	3 Indikatoren +; 4.4.1.1. ++
C	4 Indikatoren +	3 Indikatoren +	2 Indikatoren +	2 Indikatoren +

Qualitätsbereich 5: Professionalisierung und Personalmanagement

5.1 Zielgerichtete Personalentwicklung und Personaleinsatz

Qualitätskriterien

5.1.1 Maßnahmen zur Personalentwicklung und zum Personaleinsatz Wert

Indikatoren	1. Die Schulleiterin/der Schulleiter hat konkrete Vorstellungen zur Personalentwicklung und zum Einsatz des vorhandenen Personals sowie zu einer schulspezifisch angemessenen Personalauswahl.	++
	2. Es gibt Strategien zur Einarbeitung bzw. Professionalisierung von Mitarbeiter/innen (z. B. Mentorenkonzept, Patenschaften, Hospitationen).	--
	3. Der Personaleinsatz der Lehrkräfte und des sonstigen Personals erfolgt aufgabenorientiert und berücksichtigt die Kompetenzen und Interessen der Beschäftigten.	++
	4. Die Personalentwicklung orientiert sich an den Schwerpunkten des Schulprogramms.	-
	5. Mitarbeiter-Vorgesetzten-Gespräche sind etabliert.	--

5.1.2 Verbesserung der Unterrichts- und Erziehungsarbeit

Indikatoren	1. Die Schulleiterin/der Schulleiter bzw. die Abteilungsleitung informiert sich systematisch über die Qualität der Unterrichts- und Erziehungsarbeit (z. B. durch Präsenz im Schulgebäude, Sichtung schulischer Ergebnisse und Protokolle, Gespräche mit allen am Schulleben beteiligten Gruppen).	+
	2. Die Schulleiterin/der Schulleiter wirkt aktiv auf die Verbesserung der Unterrichts- und Erziehungsarbeit hin (z. B. durch Teilnahme an Fachkonferenzen und Teamsitzungen sowie unterrichtsbezogene Gespräche).	-
	3. Die Schulleiterin/der Schulleiter bzw. die Abteilungsleitung führt anlassunabhängig Unterrichtsbesuche durch.	--
	4. Kollegiale Hospitationen finden statt.	--

5.1.3 Abstimmung der Fortbildungsschwerpunkte der Schule

Indikatoren	1. Es gibt eine schulspezifische Fortbildungsplanung.	--
	2. Fortbildungsschwerpunkte werden in Fach-, Stufen- bzw. Jahrgangskonferenzen und/oder der Gesamtkonferenz abgestimmt.	-
	3. Fortbildungsinhalte werden in der Schule zielgerichtet kommuniziert.	-
	4. Studientage bzw. pädagogische Tage werden zur schulinternen Fortbildung des Kollegiums (SchILF) und/oder zur Weiterarbeit an ausgewählten schulischen Schwerpunkten genutzt.	-

Bewertung	A <input type="checkbox"/>	B <input type="checkbox"/>	C <input type="checkbox"/>	D <input checked="" type="checkbox"/>
------------------	----------------------------	----------------------------	----------------------------	---------------------------------------

Normierung (Mindestanforderungen)	
A	10 Indikatoren +
B	8 Indikatoren +
C	5 Indikatoren +

5.2 Arbeits- und Kommunikationskultur im Kollegium

Qualitätskriterien

5.2.1 Effektiver Informationsfluss im Kollegium		Wert
Indikatoren	1. Es gibt eine längerfristige Terminplanung, die dem pädagogischen Personal zur Verfügung steht.	--
	2. Es gibt ein transparentes Informationssystem in der Schule (z. B. Infoblätter, Intranet).	++
	3. Die Kommunikation zwischen Schulleitung und Kollegium funktioniert.	++
	4. Die Kommunikation im Kollegium funktioniert.	++
5.2.2 Teamarbeit im Kollegium		
Indikatoren	1. Es gibt klare Teamstrukturen ¹⁶ , in die eine bedeutsame Anzahl von pädagogischen Mitarbeiterinnen und Mitarbeitern zur Bewältigung des Schulalltages eingebunden ist (75 % des Kollegiums ++, 50 % +).	++
	2. Es gibt ausgewiesene Zeiten für Teambesprechungen.	-
	<i>Schulen mit Ganztagsbetrieb</i> 3. <i>Lehrkräfte und Erzieher/innen kooperieren im Hinblick auf ihren gemeinsamen Erziehungsauftrag (z. B. gegenseitiges Informieren, Fallbesprechungen, Absprachen Hausaufgaben, Kooperation bei Elternabenden bzw. Elterngesprächen).</i>	+

Bewertung A B C D

Normierung (Mindestanforderungen)

- A 5 (6) Indikatoren +
 B 3 (4) Indikatoren +
 C 2 (3) Indikatoren +

Hinweis: Angaben in Klammern für Schulen mit Ganztagsbetrieb

¹⁶ Ein Team hat eine formelle Struktur (fester Personenkreis, regelmäßige Treffen) und arbeitet längerfristig an einer gemeinsamen Aufgabe. Schulrechtlich geregelte Gremien stellen i. d. R. keine Teams in diesem Sinne dar.

Qualitätsbereich 6: Ziele und Strategien der Qualitätsentwicklung
6.1 Schulprogramm
Qualitätskriterien

6.1.1 Arbeit mit dem/am Schulprogramm mit ausgewiesenen Entwicklungsschwerpunkten		Wert
Indikatoren	1. Das Schulprogramm entspricht den Vorgaben der AV Schulprogramm (AV 2.4 a-h).	+
	2. Das Schulprogramm ist der schulischen Öffentlichkeit bekannt.	+
	3. In der Schule wird kontinuierlich an der Umsetzung, der Evaluation bzw. der Fortschreibung des Schulprogramms gearbeitet.	+
	4. Ein abgestimmter Katalog von Entwicklungsvorhaben ist vorhanden (Schwerpunktbildung).	+
	5. Die Entwicklungsvorhaben beziehen sich schwerpunktmäßig auf die Unterrichtsentwicklung.	+
	6. Für die Entwicklungsvorhaben sind Entwicklungsziele formuliert, die spezifisch, messbar, akzeptiert, realistisch und terminiert sind (SMART).	--
	7. Eine Maßnahmenplanung mit Zeitleiste und Verantwortlichkeiten besteht.	--

Bewertung A B C D

Normierung (Mindestanforderungen)

A	6 Indikatoren +; 6.1.1.3 und 6.1.1.5 ++
B	4 Indikatoren +; 6.1.1.3 und 6.1.1.5 +
C	3 Indikatoren +

6.2 Schulinterne Evaluation
Qualitätskriterien

6.2.1 Bestandsanalyse		Wert
Indikatoren	1. Es gibt eine aktuelle Bestandsanalyse der Schule (Ausgangslage in Bezug auf Einzugsgebiet, soziale Struktur, unterrichtliche Prozesse etc.).	+
	2. Die Schule nutzt die Ergebnisse der Bestandsanalyse zur Ableitung von Stärken und Schwächen für die Schulprogrammarbeit.	--
6.2.2 Schulinterne Evaluation bedeutsamer Entwicklungsvorhaben		
Indikatoren	1. Es liegt ein Evaluationsbericht vor.	++
	2. In der Schule gibt es für die Evaluation Verantwortliche.	++
	3. Es gibt ein vom Kollegium akzeptiertes Konzept zur schulinternen Evaluation.	++
	4. Für die Evaluationsvorhaben sind Indikatoren bestimmt, die in der Schule bekannt sind.	--
	5. Die schulinterne Evaluation erfolgt mit dem Ziel der Qualitätsverbesserung, insbesondere des Unterrichts.	+
	6. Die erzielten Evaluationsergebnisse werden in der Schule kommuniziert und zur Weiterentwicklung der Arbeit genutzt.	+

Bewertung A B C D

Normierung (Mindestanforderungen)

A	6 Indikatoren +
B	5 Indikatoren +
C	3 Indikatoren +

3.4 Auswertung der Fragebogen

Auswertung des Fragebogens für Lehrkräfte

		N ¹⁷	++	+	-	--	#
1	In meiner Schule werden Schulleistungsdaten (z. B. MSA, Vergleichsarbeiten, Abschlüsse) und Schullaufbahndaten (z. B. Fehlzeiten, Wiederholerquote) analysiert.	17	53%	18%	12%	0%	18%
2	Unsere Schülerinnen und Schüler gehen gern in die Schule.	17	65%	35%	0%	0%	0%
3	Viele von uns engagieren sich bei der Schulentwicklung und der Gestaltung des Schullebens.	17	47%	53%	0%	0%	0%
4	Ich bin mit den Arbeitsbedingungen in meiner Schule weitgehend zufrieden.	17	41%	53%	6%	0%	0%
5	In meiner Schule fühle ich mich wohl.	17	65%	35%	0%	0%	0%
6	In meinem Unterricht führe ich regelmäßig Projekte durch.	17	35%	41%	24%	0%	0%
7	In meinem Unterricht werden außerschulische Aktivitäten regelmäßig integriert.	17	65%	35%	0%	0%	0%
8	Nur für Grund- und Sonderschulen: Lehrer/innen, Erzieher/innen und Eltern tauschen sich regelmäßig aus.	17	59%	35%	6%	0%	0%
9	Die Schülerinnen und Schüler an unserer Schule wissen, an wen sie sich bei Problemen wenden können.	17	88%	12%	0%	0%	0%
10	Nur für Grund- und Sonderschulen: Die Lehrer/innen und Erzieher/innen haben sich auf ein gemeinsames Erziehungsverständnis geeinigt.	17	65%	29%	0%	0%	6%
11	An unserer Schule gibt es gemeinsam verabredete Regeln.	17	65%	29%	6%	0%	0%
12	In der Schule wird Wert auf Zuverlässigkeit und Pünktlichkeit gelegt.	17	76%	18%	6%	0%	0%
13	In meiner Schule wird gezielt auf Gewaltvorfälle und Vandalismus reagiert.	17	88%	12%	0%	0%	0%
14	In meiner Schule ist der Umgang miteinander auf allen Ebenen höflich und wertschätzend	17	35%	65%	0%	0%	0%
15	Es werden keine Schülerinnen und Schüler ausgegrenzt.	17	41%	47%	12%	0%	0%
16	Das Lehrerzimmer und unsere Arbeitsräume bieten eine hohe Arbeits- und Aufenthaltsqualität.	17	0%	12%	24%	65%	0%
17	Die Schulleiterin/der Schulleiter erfüllt ihre/seine Führungsaufgaben gut.	17	76%	24%	0%	0%	0%
18	In Konfliktsituationen handelt die Schulleiterin/der Schulleiter verantwortlich.	17	94%	6%	0%	0%	0%
19	Die Schulleiterin/der Schulleiter unterstützt und entlastet Mitarbeiter/innen bei Bedarf.	17	76%	24%	0%	0%	0%
20	In meiner Schule repräsentiert die Schulleiterin/der Schulleiter die Schule souverän nach außen.	17	82%	18%	0%	0%	0%
21	Die Schulleiterin/der Schulleiter unterstützt die Zusammenarbeit aller an der Schule.	17	76%	24%	0%	0%	0%
22	Die Schulleiterin/der Schulleiter sorgt für eine konstruktive Arbeitsatmosphäre	17	71%	29%	0%	0%	0%

¹⁷ In dieser Spalte wird angegeben, wie viele Personen die Frage beantwortet haben.

		N	++	+	-	--	#
	Die Schulleitung engagiert sich für die Weiterentwicklung der Schule im Bereich ...						
23	Unterrichtsentwicklung (z. B. schulinternes Curriculum, Förderangebote, Bewertungsmaßstäbe, Hospitationen)	17	65%	29%	0%	0%	6%
24	Organisationsentwicklung (z. B. Teamarbeit, Kooperation verschiedener Bereiche, Qualitätssicherung)	17	65%	29%	6%	0%	0%
25	Personalentwicklung (z. B. Fortbildungsmaßnahmen, Personalentwicklungskonzept, Mentorenkonzept, Kooperation verschiedener Professionen)	17	76%	18%	0%	0%	6%
26	Erziehung und Betreuung (z. B. Schulordnung, Betreuungskonzept)	17	76%	24%	0%	0%	0%
27	Schulleben (z. B. Veranstaltungen, Kooperationen, Ermöglichen von Partizipation)	17	47%	41%	12%	0%	0%
28	Die Schulleiterin/der Schulleiter gibt uns systematisch die Möglichkeit, ihr/ihm Rückmeldungen über seine/ihre Arbeit zu geben.	17	82%	18%	0%	0%	0%
29	An der Schule wird das Kollegium in die Qualitätsentwicklung eingebunden.	17	47%	29%	24%	0%	0%
30	Die Schulleiterin/der Schulleiter delegiert und legt Verantwortlichkeiten fest.	17	71%	18%	0%	0%	12%
31	Der Einsatz der Ressourcen wird unter Einbeziehung der schulischen Gremien in der Schulkonferenz abgestimmt.	17	59%	24%	18%	0%	0%
32	Arbeits- und Unterrichtsmaterialien sind für mich gut und unkompliziert zugänglich.	17	71%	24%	6%	0%	0%
33	Die Planung des Personaleinsatzes berücksichtigt die Kompetenzen und Interessen der Mitarbeiter/innen.	17	41%	53%	6%	0%	0%
34	Ich finde es gut, wie an der Schule die Vertretungen, der Einsatz der Kolleginnen und Kollegen und die Klassenbildung organisiert sind.	17	41%	41%	18%	0%	0%
35	Die Schulleiterin/der Schulleiter bzw. die Abteilungsleitung informiert sich systematisch über die Qualität der Unterrichts- und Erziehungsarbeit.	17	65%	24%	12%	0%	0%
36	Die Schulleiterin/der Schulleiter tut aktiv etwas dafür, dass sich die Unterrichts- und Erziehungsarbeit verbessert.	17	6%	12%	47%	18%	18%
37	Die Schulleiterin/der Schulleiter führt Unterrichtsbesuche (unabhängig von der dienstlichen Beurteilung) durch.	17	6%	29%	35%	24%	6%
38	Gegenseitige Hospitationen von Lehrkräften im Unterricht finden regelmäßig statt.	17	47%	47%	6%	0%	0%
39	In meiner Schule werden Fortbildungen aufeinander abgestimmt.	17	71%	29%	0%	0%	0%
40	Die Kommunikation zwischen Schulleitung und Kollegium funktioniert gut.	17	71%	29%	0%	0%	0%
41	Die Kommunikation innerhalb des Kollegiums funktioniert gut.	17	59%	41%	0%	0%	0%
42	In meiner Schule wird regelmäßig und systematisch in Teams gearbeitet.	17	88%	12%	0%	0%	0%
43	Ich kenne die Schwerpunkte des Schulprogramms.	17	65%	29%	0%	0%	6%

Auswertung des Fragebogens für Eltern

		N	++	+	-	--	#
1	Mein Kind geht gern in diese Schule.	79	71%	19%	5%	3%	3%
2	Ich würde mein Kind wieder auf diese Schule schicken.	79	65%	18%	5%	4%	9%
3	Ich habe nur selten Grund, mich über die Schule zu beschweren.	79	44%	27%	6%	15%	8%
4	An der Schule werden regelmäßig Projekte durchgeführt.	79	38%	39%	14%	0%	9%
5	Oft lernen die Schülerinnen und Schüler an anderen Orten, z.B. Museen, Bibliotheken, Theater...	79	32%	42%	11%	6%	9%
6	Ich weiß, wie die Noten meines Kindes zustande kommen.	79	58%	25%	11%	3%	3%
7	Nur für Grund- und Sonderschulen: Lehrer/innen, Erzieher/innen und Eltern tauschen sich regelmäßig aus.	79	16%	30%	18%	6%	29%
8	Die Lehrerinnen und Lehrer besprechen mit uns regelmäßig die Leistungen unseres Kindes.	79	42%	29%	23%	3%	4%
9	Ich weiß, an wen sich mein Kind in der Schule bei Problemen wenden kann.	79	71%	24%	1%	3%	1%
10	Ich bin mit dem Betreuungsangebot der Schule zufrieden.	79	54%	20%	11%	4%	10%
11	An unserer Schule gibt es gemeinsam verabredete Regeln.	79	52%	32%	8%	3%	6%
12	In der Schule wird Wert auf Zuverlässigkeit und Pünktlichkeit gelegt.	79	80%	15%	1%	0%	4%
13	Die Schule reagiert gezielt auf Gewaltvorfälle und Vandalismus.	79	57%	25%	5%	1%	11%
14	Der mitmenschliche Umgang ist in der Schule auf allen Ebenen höflich und wertschätzend.	79	39%	33%	15%	4%	9%
15	Es werden keine Schülerinnen und Schüler ausgegrenzt.	79	38%	24%	14%	6%	18%
16	Viele Eltern beteiligen sich aktiv am Schulleben.	79	24%	32%	23%	5%	16%
17	Die Schulleiterin/der Schulleiter macht ihre/seine Arbeit gut.	79	66%	22%	3%	3%	8%
18	In Konfliktsituationen handelt die Schulleiterin/der Schulleiter verantwortlich.	79	57%	27%	4%	1%	11%
19	Die Schulleiterin/der Schulleiter repräsentiert die Schule souverän nach außen.	79	51%	23%	4%	3%	20%
20	Die Schulleitung engagiert sich für die Weiterentwicklung der Schule im Bereich Schulleben (z. B. Veranstaltungen, Kooperationen, Ermöglichen von Partizipation).	79	43%	30%	5%	1%	20%
21	Die Elternschaft wird in die Weiterentwicklung der Schule eingebunden.	79	34%	37%	10%	3%	16%
22	Ich kenne die Schwerpunkte des Schulprogramms.	79	29%	25%	16%	9%	20%

Auswertung des Fragebogens für Schülerinnen und Schüler

		N	++	+	-	--	#
1	Ich gehe gern in meine Schule.	89	34%	38%	19%	4%	4%
2	Wir machen an der Schule regelmäßig Projekte.	89	24%	44%	26%	1%	6%
3	Wir lernen oft an anderen Orten, z.B. Museen, Bibliotheken, Theater...	89	28%	47%	12%	6%	7%
4	Wir sollen im Unterricht oft selbst darüber nachdenken, was wir schon gut können oder wo wir uns noch verbessern können.	89	27%	40%	18%	2%	12%
5	Wir arbeiten im Unterricht oft zusammen.	89	18%	56%	21%	0%	4%
6	Wenn wir im Unterricht etwas nicht verstehen, bekommen wir Hilfe.	89	61%	16%	15%	3%	6%
7	Wenn die Aufgaben für uns zu leicht sind, erhalten wir schwierigere Aufgaben.	89	31%	35%	19%	4%	10%
8	Der Unterricht ist meistens abwechslungsreich und interessant.	89	27%	48%	12%	6%	7%
9	Ich fühle mich im Unterricht wohl und habe keine Angst.	89	45%	27%	20%	2%	6%
10	Die Lehrerinnen und Lehrer gehen mit uns freundlich und gerecht um.	89	35%	30%	22%	7%	6%
11	Ich weiß, welche Leistungen die Lehrerinnen und Lehrer von mir erwarten.	89	54%	29%	6%	1%	10%
12	Wenn ich Probleme in der Schule habe, weiß ich, an wen ich mich wenden kann.	89	56%	22%	10%	4%	7%
13	An der Schule gibt es Regeln, die für alle gelten.	89	84%	6%	2%	3%	4%
14	An unserer Schule ist es wichtig, dass wir pünktlich und zuverlässig sind.	89	79%	12%	3%	0%	6%
15	Wenn es an der Schule Gewalt gibt oder etwas zerstört wird, wird etwas dagegen getan.	89	71%	21%	2%	0%	6%
16	An unserer Schule gehen alle freundlich miteinander um.	89	3%	12%	48%	25%	11%
17	Bei uns wird niemand ausgegrenzt.	89	16%	18%	22%	21%	22%
18	Wenn sich Klassensprecherinnen oder Klassensprecher in meiner Schule beschweren, wird das ernst genommen.	89	24%	27%	17%	13%	19%
19	Ich kann mit der Schulleiterin/dem Schulleiter sprechen, wenn ich das möchte.	89	26%	30%	26%	6%	12%

Berlin, den 8.11.2010

Senatsverwaltung für Bildung, Wissenschaft und Forschung
Schulinspektion

Im Auftrag

Alain Sarlak

Kontakt

Senatsverwaltung für Bildung, Wissenschaft und Forschung
Schulinspektion

Levetzowstr. 1 - 2

10555 Berlin-Mitte

Tel: 030 902299-237

Fax: 030 902299-240

www.berlin.de/sen/bildung/schulqualitaet/schulinspektion

